

2010



Universidad Nacional de Santiago del Estero
Facultad de Humanidades, Cs. Sociales y de la Salud
Secretaría de Ciencia, Técnica y Posgrados



Memoria

Taller:

Conformación de la Red Interinstitucional de Investigación y Estudios Sociales, Culturales y Económicos y Agrarios – Articulación de Proyectos INTA-UNSE

[Esta memoria pretende dar cuenta de los aspectos más sustantivos, reflexiones de fondo y acuerdos tomados a lo largo del taller, y busca presentar de forma organizada los elementos fundamentales trabajados]

23 de Agosto

Autoridades

RECTORA

Lic. Natividad NASSIF

VICERRECTOR

Dr. Carlos Raúl LOPEZ

SECRETARIA DE CIENCIA Y TÉCNICA -UNSE

Dra. Beatriz Alicia LOPEZ de MISHIMA

DECANO

Facultad de Humanidades, Ciencias Sociales y de la Salud

Mag. María Mercedes ARCE

VICEDECANO

Facultad de Humanidades, Ciencias Sociales y de la Salud

Lic. Hugo Marcelino Ledesma

SECRETARÍA DE CIENCIA, TÉCNICA Y POSTGRADOS (FHCSyS)

Mag. María Luz Palomares

Responsable de la elaboración de la memoria:

Lic. Nelva Coria – Facultad de Humanidades, Cs. Sociales y de la Salud

INDICE

I.	Introducción	4
II	Proyectos de investigación, docencia y extensión de la UNSE	5
	Investigación	
1.	El Asociativismo como estrategia de superación de la Pobreza e Integración de los Pequeños Productores Minifundistas.	5
2.	Análisis participativo del proceso de transformación productiva e institucional en Frías y la región de influencia	6
3.	Diagnóstico sobre los sistemas productivos de los pequeños productores agropecuarios y de los trabajadores transitorios de la provincia de Santiago del Estero	6
4.	La experiencia de encierros ganaderos de manejo comunitario en Santiago del Estero	7
5.	Determinantes del desarrollo en pequeñas urbanizaciones y áreas rurales de Santiago del Estero: un enfoque territorial.	7
6.	Trabajadores rurales migrantes estacionales en Santiago del Estero.	8
7.	Economía social y mutualismo en Santiago del Estero. Caracterización y crecimiento de las empresas sociales y el capital humano.	11
8.	El Desarrollo de la Microempresa Rural. El Caso del Programa Social Agropecuario en Santiago del Estero”	11
9.	Participación, ciudadanía e integración socio-espacial para el desarrollo comunitario en Nueva Francia. Departamento Silípica, Santiago del Estero.	13
10.	Mujeres, vida cotidiana y políticas públicas en una comunidad rural. Jumial Grande 1989-2009.	15
11.	Manejo forestal por pequeños productores de Santiago del estero – una oportunidad para mejorar la estabilidad del ecosistema forestal y la calidad de vida.	16
12.	Marco legal para los agronegocios como nueva forma de integración.	18
13.	Turismo rural y género: Un abordaje desde las capacidades y potencialidades del territorio de la provincia de Santiago del Estero	28
14.	Población y Migración. La distribución espacial de la población en Santiago del Estero 1869-2010	30
15.	Conocimiento y uso popular de las plantas por pobladores de la región serrana sur de Santiago del Estero	32
	Tesis de Postgrado	
1.	Nueva cuestión Agraria y divergencias estratégicas de los Movimientos Campesinos respecto al Estado. El caso de la ruptura del Movimiento Campesino de Santiago del Estero (MOCASE) en 2001.	34
	Docencia	
1.	Seminario Optativo sobre “Psicología Comunitaria”	36
2.	Carrera de abogado especializado en Derecho Agrario	37
3.	Carrera de postgrado: Especialización en gestión de la empresa agropecuaria en la UNNE, segunda edición (sede Resistencia, Chaco), Facultad de Ciencias económicas.	37
4.	Capacitación	38
	Extensión	38
	Oferta de Servicios de Centros e Institutos de la Facultad de Humanidades, Cs. Sociales y de la Salud	
1.	Centro de Estudios en Ciencias Económicas	40
2.	Centro de Estudios de Demografía y Población (CEDEP)	43
III.	Proyectos de Desarrollo Territorial Este y Oeste y Centro [INTA]	
1.	Contribuciones al Desarrollo Integral del Oeste de Santiago del Estero	46
2.	Contribución al Desarrollo Territorial del Este de la Pcia de Santiago del Estero”	48
3.	Proyecto Regional Llanura Chaqueña Centro [Centro Regional Tucumán –Santiago]	51
IV	Acuerdos	53
V	Anexo –Listado de Investigadores	54

I. Introducción

El Taller sobre la Conformación de la Red Interinstitucional de Investigación y Estudios Sociales, Culturales y Económicos y Agrarios -Articulación de Proyectos INTA-UNSE se llevó a cabo el día 23 de agosto de 2010 y fue organizado en forma conjunta por la Secretaría de Ciencia y Técnica de la UNSE y por la Secretaría de Ciencia, Técnica y Postgrado de la Facultad de Humanidades, Cs. Sociales y de la Salud, con la colaboración de las Secretarías de Ciencia y Técnica de las Facultades de Agronomía y Agroindustrias, Exactas y Ciencias Forestales.

El Taller surge en el marco de una serie de vinculaciones iniciadas por el Centro Regional Tucumán - Santiago del Estero del INTA con referentes de diferentes Universidades de la Región, con el fin de articular un área de investigación, docencia y estudios socioeconómicos y culturales, en apoyo al desarrollo territorial en áreas rurales.

Este proceso ha posibilitado la formulación de objetivos, líneas de acción y temas prioritarios, con el fin de establecer posibles alianzas. Cabe señalar que los temas identificados, son tentativos y deben ser priorizados de acuerdo a las demandas de los territorios y a las capacidades instaladas a nivel de proyectos de investigación y de recursos humanos vinculados a la docencia y extensión y que tengan interés en las problemáticas a consensuar para su abordaje.

La necesidad de conformar una red de investigación y estudios socioeconómicos agrarios, por parte del INTA, surge con el **objetivo general** de:

- Contribuir a la consolidación de los procesos de innovación productiva y desarrollo territorial de la Región, a través de la generación de información socioeconómica, diseño de políticas públicas y capacitación de recursos humanos en ciencias socioeconómicas.

Se plantearon como **Objetivos Específicos**:

- Llevar a cabo investigaciones y estudios de caso sobre las variables económicas, sociales, culturales, ambientales e institucionales, que encuadran o condicionan la **innovación y los procesos de desarrollo territorial**.
- Contribuir al **diseño de políticas públicas**, en los ámbitos provincial y local.
- Promover la **formación de recursos humanos** de la Región en ciencias socioeconómicas y la capacitación de dirigentes y agentes/promotores de entidades

de desarrollo, en disciplinas relacionadas con la gestión de la innovación y el desarrollo.

- Realizar estudios sobre los **modelos de intervención institucional** (intra y extra INTA) y los requerimientos de organización para mejorar el impacto de los mismos.
- Promover **estudios de prospectiva** de alcance sectorial, local y provincial.

El Taller se desarrolló en dos momentos, durante la mañana los representantes del INTA expusieron sobre los Avances de la Red Regional de Estudios Sociales Agrarios. Seguidamente se llevaron a cabo las presentaciones de los Proyectos Regionales de INTA y los proyectos de investigación, docencia y extensión de la UNSE (una presentación por cada grupo).

Mientras que por la tarde, se promovió el debate de las propuestas, el registro de compromisos y una posible agenda futura entre ambas instituciones.

En el ítems II se detallan los proyectos de investigación vigentes y ejecutados en la Facultad de Humanidades, Cs sociales y de la Salud; proyectos de tesis de postgrado y actividades realizadas por investigadores en los Centros e Institutos de Investigación.

El apartado III presenta los Proyectos de Desarrollo Territorial Este, Oeste y Centro del INTA.

I. Proyectos de investigación, docencia y extensión de la UNSE

• INVESTIGACIÓN

1. **Nombre del Proyecto: El Asociativismo como estrategia de superación de la Pobreza e Integración de los Pequeños Productores Minifundistas.**

Propósito y objetivos: Conocer las experiencias asociativas con mayor o menor grado de formalidad, que están vinculadas a la satisfacción de las necesidades materiales de producción y reproducción, y que se plantean objetivos generales de mejoramiento del ingreso económico y de la calidad de vida de las familias de los pobladores rurales, y en especial de los pequeños productores agropecuarios y forestales en la Provincia de Santiago del Estero

Plazo de ejecución: años 1999 al 2002

Metodología: Relevamiento de información secundaria, entrevistas semiestructuradas a pequeños productores y a técnicos del sector público y de ONGs que asisten al sector

Actividades realizadas o en realización (breve descripción): Relevamiento y análisis de la información recopilada

Productos/resultados obtenidos: Informe final

Financiamiento disponible y fuente(s): PROYECTO CICYT-UNSE 23/D034

Recursos humanos asignados al Proyecto (calificación y dedicación horaria aproximada):

DIRECTOR: Alberto Rodolfo Tasso

INTEGRANTES: Lic. Rubén de Dios, Lic. Marta Gutiérrez, Lic. Luis Moyano, Ing. Pablo Usandivaras.

Publicaciones disponibles:

Libro "Sistemas Productivos Campesinos en Santiago del Estero". Consejo de Investigaciones Científicas y Técnicas de la UNSE. Barco Editó. Córdoba, 2003.

Publicaciones relacionadas con la investigación:

"Movimiento agrario y lucha social. El caso del movimiento campesino en Santiago del Estero", en "Nueva prácticas políticas insumisas en Argentina: aprendizaje para Latinoamérica". Director del Proyecto: Robinson Salazar Perez. Coordinadores: Paula Lenguita y Guido Galafassi. Colección Insumisos latinoamericanos. www.librosenred.com.

2. Nombre del Proyecto: Análisis participativo del proceso de transformación productiva e institucional en Frías y la región de influencia

Propósito y objetivos: Conocer el proceso de conformación y la evolución de la Agencia de Desarrollo Local de Frías ADELFRÍ desde la perspectiva del Desarrollo Territorial Rural

Plazo de ejecución: marzo a agosto del 2005

Metodología: Relevamiento de información secundaria, entrevistas semiestructuradas y grupos focales con referentes de las distintas instituciones que integran la ADELFRÍ, pequeños productores de la región, técnicos del INTA y de otros programas que trabajan en la zona, referentes de la Escuela Agrotécnica y jóvenes estudiantes.

Actividades realizadas: Relevamiento y análisis de la información recopilada

Productos/resultados obtenidos: Informe final

Financiamiento disponible y fuente(s): Rimisp - Centro Latinoamericano para el Desarrollo Rural.

Recursos humanos asignados al Proyecto (calificación y dedicación horaria aproximada):

1 Ing. Agrónomo, 1 Lic. en Sociología y estudiantes avanzados de Sociología

Publicaciones disponibles (libros, artículos, informes de avance, presentaciones en congresos, etc): Informe Final en archivo word

3. Nombre del proyecto: Diagnóstico sobre los sistemas productivos de los pequeños productores agropecuarios y de los trabajadores transitorios de la provincia de Santiago del Estero

Propósito y objetivos: Conocer la situación productiva de los pequeños productores agropecuarios y de los trabajadores transitorios de la provincia de Santiago del Estero

Plazo de ejecución: Junio a octubre de 2006

Metodología: Relevamiento y procesamiento de información secundaria, entrevistas semiestructuradas a pequeños productores y trabajadores transitorios y a técnicos que del sector público y de ONGs que asisten al sector

Actividades realizadas: Relevamiento y análisis de la información recopilada

Productos/resultados obtenidos: Informe final

Financiamiento disponible y fuente(s): PROINDER

Recursos humanos asignados al Proyecto (calificación y dedicación horaria aproximada): 2 personas, una con nivel de Doctorado y otra de Magíster en desarrollo local

Publicaciones disponibles: Informe final en archivo Word y en el Documento de la RIMISP “Asistencia Técnica para el Desarrollo de una Estrategia de Desarrollo Rural para la Argentina”. Santiago de Chile. Pag WEB <http://www.rimisp.cl/seccion.php?seccion=377>.

Publicaciones relacionadas con la investigación:
“Expansión agrícola y desarrollo local” en “Santiago del Estero, una mirada ambiental”. Giannuzzo, Amelia N. y Ludueña. Myriam E. (compiladoras). Facultad de Ciencias Forestales. UNSE. Santiago del Estero, 2005.

4. **Nombre del proyecto: La experiencia de encierros ganaderos de manejo comunitario en Santiago del Estero**

Propósito y objetivos: Sistematizar la experiencia de encierros ganaderos de manejo comunitario en 3 comunidades campesinas del Dpto Figueros en la provincia de Santiago del Estero

Plazo de ejecución: 2010

Metodología: Relevamiento y procesamiento de información secundaria, entrevistas semiestructuradas a pequeños productores y a técnicos y funcionarios del sector público que asisten al sector

Actividades realizadas: Relevamiento y análisis de la información recopilada

Productos/resultados obtenidos: Informe final

Financiamiento disponible y fuente(s): PROINDER

Recursos humanos asignados al Proyecto (calificación y dedicación horaria aproximada): una persona con nivel de Magíster en desarrollo local, un promotor de terreno y una estudiante de sociología

5. **Nombre del proyecto: Determinantes del desarrollo en pequeñas urbanizaciones y áreas rurales de Santiago del Estero: un enfoque territorial.**

Propósito y objetivos:

-Identificar las dinámicas poblacionales y observar su tendencia rural-urbana y el impacto en la configuración del territorio de la provincia y describir los determinantes para el desarrollo en términos de capacidades productivas, educacionales y de salud.

-Caracterizar la gestión de los gobiernos locales desde sus capacidades para dinamizar a otros actores de la sociedad civil y conducir procesos de descentralización en la ejecución de sus políticas.

- Identificar condiciones de vida en el desarrollo temprano del niño y en la salud de la mujer en diferentes momentos del ciclo de vida incorporando la perspectiva de género, considerando al sistema de salud como determinante social.

-Identificar los determinantes sociales que han operado sobre los indicadores de escolaridad de jefes y jefas de hogar.

Plazo de ejecución: 4 años

Metodología (breve descripción): El diseño metodológico se sitúa en la convergencia de abordajes cuanti-cualitativos mediante el uso de *encuestas, entrevistas semiestructuradas y grupos focales*

Actividades realizadas o en realización (breve descripción):

-Selección de las áreas de estudio, mediante el uso de datos secundarios a partir de las tipologías, producidos en el proyecto anterior: Localidades predominantemente rurales, significativamente rurales y predominantemente urbanas. (Uso de censos y estadísticas de organismos públicos).

-Relevamiento por *encuestas* a Comisiones Municipales, Intendencias (En realización)

Productos/resultados obtenidos o a obtener:

-Elaborar una propuesta de Metodología para Identificar Capacidades Institucionales

-Divulgación y entrega de una propuesta de intervención a las Comunidades y Decisores políticos a partir de las metodologías diseñadas

Financiamiento disponible y fuente(s): -\$ 4.000 en el primer año

Recursos humanos asignados al Proyecto (calificación y dedicación horaria aproximada):

Título	Dedicación
Socióloga	20
Economista	20
Socióloga	20
Ciencias Educación	10
Socióloga-Médica.	40

Publicaciones disponibles (libros, artículos, informes de avance, presentaciones en congresos, etc):

- Se ha elaborado una matriz para clasificar y sistematizar los departamentos y localidades de la provincia de menos de 5.000 habitantes, según su comportamiento demográfico en el último período intercensal.
- Se han seleccionado áreas críticas a partir de indicadores de vulnerabilidad social.
- Se han caracterizado los hogares como unidad censal de observación según indicadores demográficos, genero, pobreza y capacidades.

6. Nombre del Proyecto: Trabajadores rurales migrantes estacionales en Santiago del Estero.

Dirigido por: Dr. Alberto Tasso y Lic. Reinaldo Ledesma

Integrantes equipo: Vanesa Ramírez, Victoria Tasso, Héctor Andreani, Juan Favoretti, Federico Williams y Juan Cruz Tasso.

Resumen

El proyecto se propone un diagnóstico de la magnitud, composición, origen y destino de los movimientos migratorios estacionales de trabajadores rurales de Santiago del Estero, en especial aquellos que se dirigen hacia otras provincias. Se focaliza en dieciséis casos en los cuatro

departamentos propuestos: Atamisqui, Figueroa, Loreto, y San Martín. En un plano histórico estructural se analizan la persistencia de este tipo de emigración a lo largo de siglos, citando la información disponible. Desde el presente, tomando como referencia el último año, se describen la organización de los viajes y la formación de cuadrillas, las condiciones de trabajo, retribución y seguridad ambiental, y las representaciones acerca de los distintos escenarios productivos y sus empleadores. Los hogares y comunidades de los casos estudiados son descriptos mediante variables geo-ambientales, socio-demográficas y político-culturales. Los casos ya explorados evidencian los desequilibrios regionales y la vulnerabilidad de los espacios locales ante la modernización tecnológica. La tensión migratoria histórica es acrecentada por los conflictos de tierras, comunicación y accesibilidad creciente, y la formación de una red de intermediarios que se hacen cargo de la contratación. Además de evaluar la dimensión del fenómeno y su impacto sobre los recursos humanos de la provincia en términos del desarrollo local y la defensa del territorio, el estudio se propone generar recomendaciones para la formulación de proyectos de capacitación, formación personal y estímulo asociativo en las áreas de residencia de los trabajadores. El equipo se encuentra analizando literatura específica, censos y estadísticas, realizando viajes exploratorios y entrevistas a informantes, y una encuesta a una muestra de 240 trabajadores/as.

Propósitos

- Efectuar una descripción de la migración laboral estacional en su dimensión sociológica, demográfica y económica.
- Contribuir a mejorar la percepción del problema en la información cotidiana y las políticas públicas.
- Proponer alternativas de producción, trabajo y empleo.
- Enfatizar el potencial del desarrollo local.
- Alentar proyectos locales dirigidos a valorar y acrecentar el capital cultural de las comunidades.

Objetivos

- Caracterizar cada uno de los casos territoriales elegidos según variables geo-político-socio-eco-ambientales, teniendo en cuenta su historia reciente y los cambios en la estructura productiva y el lugar de los actores sociales.
- Identificar los MME existentes en el área de estudio según destino, duración y ocupación. (últimos tres a cinco años), poniendo énfasis en su forma de organización y caracterizando la red de intermediarios entre contratante y TRME.
- Estimar la cantidad y tipo de TRME que componen los MME
- Describir las opiniones, experiencias y representaciones de los TRME, percepción de las condiciones de vida y de trabajo, trayectoria socio-familiar y ocupacional.
- Explorar el imaginario de los/las TRME y sus familias acerca su lugar social, identidades, experiencia migratoria,
- Estimar las actitudes posibles de los TRME y sus familias ante alternativas de desarrollo local, recuperación del control del territorio y capacitación para el mejoramiento de la competitividad productiva y la calidad del empleo.

Estrategia metodológica general

Avanzamos sobre un campo temático ya desbrozado pero escaso de información confiable. Censos y registros estadísticos varios deberán ser combinados y cruzados. Utilizaremos los datos secundarios disponibles a nivel departamental y de fracción. Un número reducido de casos serán estudiados en mayor profundidad, mediante información geo-satelital, viajes de campo con entrevistas a informantes y protagonistas, y encuestas a TRME. Se pondrá énfasis en el relevamiento del capital social, el potencial productivo de los recursos humanos y el aprovechamiento sostenible de los recursos naturales.

a. Observaciones. El trabajo implicará dos instancias fundamentales

- i. Demarcación e inserción en el campo de cada caso.
- ii. Despliegue de la observación tanto a nivel de situaciones, acontecimientos y actores en la trama social comunitaria, como a nivel de instituciones y familias.

En relación con el segundo aspecto se tratará de establecer distintas rutinas e instancias de inserción en el lugar, como asimismo se relevarán familias en relación a las cuales comenzar el proceso de participación e involucramiento en el campo.

- iii. Sistematización y organización de la información
- iv. Análisis comparativo de los casos seleccionados

b. Encuestas. Se encuestará a una muestra de 20 TRME en cada caso estudiado en promedio. Guiados por la red de contactos cada encuestado será seleccionado de acuerdo a su sexo, edad e itinerario migratorio, procurando que todos ellos estén representados.

c. Entrevistas. Al respecto se llevarán a cabo tres tipos de entrevistas. Las denominadas entrevistas exploratorias tendientes al abordaje de actores sociales en forma más espontánea y directa; las entrevistas en profundidad vinculada al abordaje de informantes claves; y mediante la convocatoria a un taller se realizarán las entrevistas grupales orientadas a la interacción e intercambio con distintos individuos involucrados en la problemática. Las entrevistas en profundidad tenderán tanto al abordaje de temas vinculados con la problemática en cuestión como a la elaboración de Historias de Vida. En éste último caso se utilizarán categorías de análisis en términos de *líneas y trayectorias de vida* como asimismo se trabajará con unidades familiares, una instancia metodológica fundamental dado el propósito de reconstrucción de distintas trayectorias. Debido al carácter cualitativo de la metodología empleada, se llevará a cabo un muestreo teórico de manera de saturar la muestra.

Criterios de selección de los casos

- Presencia considerable de MME.
- Capacidad de representar distintos aspectos de la realidad subregional, en términos de intensidad del fenómeno y factores estructurales condicionantes.
- Accesibilidad física y contactos institucionales.
- Diferenciación de casos

Casos	Atamisqui	Loreto	San Martín	Figuroa	Gral. Taboada
Grandes	Villa Atamisqui		Brea Pozo	Bandera Bajada Suncho Corral	
Pequeños	Puesto de Díaz Guanaco Sombriana, Puerta Grande	Monte Redondo, San Vicente, La Noria	Estación Robles, Suncho Pozo	Invernada Sud, Cardón Esquina, Jumial Grande	
Puertos		Villa San Martín			Añatuya

Actividades realizadas o en realización (breve descripción):

-Inicio mapeo satelital y caracterización geo-ambiental de las micro-regiones donde se localizan los estudios de caso.

-Relevamiento del equipamiento institucional. Identificación de programas y proyectos del sector público en aplicación en la zona o localidad. .

-Contactos mediados por GECAL: entidades gremiales de trabajadores: UATRE. Consulta a referentes institucionales (Intendentes, Comisionados Municipales, maestros, otros funcionarios locales, etc.), e informantes calificados. .

-Entrevistas exploratorias a cabecillas, e intermediarios de agencias de contratación, y delegados sedes de Villa San Martín y Añatuya.

Plazo de ejecución: Julio-Octubre 2010.

Productos/resultados obtenidos o a obtener:

Diseñar procedimientos de intervención en el plano local. Contribuir al diseño de programas y proyectos de capacitación. Estimular el asociativismo en las comunidades.

Financiamiento disponible y fuente(s):

Ministerio de Trabajo, Empleo y Seguridad Social (MTEySS).

Programa Calidad del Empleo en la Argentina (CEA).

Organización Internacional del Trabajo (OIT).

7. Nombre del Proyecto: Economía social y mutualismo en Santiago del Estero. Caracterización y crecimiento de las empresas sociales y el capital humano.

Resumen:

El presente trabajo de investigación procura situar la evolución de las Mutuales de la Provincia de Santiago del Estero en el proceso económico y social de los últimos diez años; período temporal que se caracteriza por la vertiginosidad y profundidad de los cambios operados en la sociedad nacional, regional y local y donde las mutuales como empresas sociales no han estado al margen de dichos cambios.

Esta evolución, no se considera desde esta perspectiva de trabajo como un proceso lineal sino, que procurará ir describiendo y analizando a través de la integración de los distintos aspectos que conforman la vida institucional de las mutuales dentro del marco societal.

Propósitos y objetivos:

- Conocer el crecimiento cuantitativo de las Mutuales de la Provincia en los últimos diez años, en relación al fortalecimiento del capital social en Santiago del Estero.
- Caracterizar a las empresas mutuales por su objeto social, servicios que prestan, cantidad de asociados y ubicación geográfica.
- Analizar las barreras y dificultades cuantitativos y cualitativas de las mutuales ubicadas en los Departamentos Capital y del Interior de la Provincia, en relación con el modelo de gestión realizado.
- Indagar en el volúmenes de operaciones en función de los objetivos;
- Describir la responsabilidad social de los emprendimientos, alianzas e integración en redes.
- Determinar el grado de apropiación del paradigma de la Economía Social como fortalecimiento del capital social en las mutuales y cooperativas de Santiago del Estero
- Describir las políticas sociales de promoción del sector.

Aspectos Metodológicos:

Desde el punto de vista metodológico se intentará integrar aspectos cuantitativos y cualitativos que arrojen datos sobre la evolución de las Mutuales a través del análisis de las variables seleccionadas al efecto.

La relevancia de la información posibilitará su transferencia para potenciar el Capital Social y la Economía Social, promoviendo la sustentabilidad de Empresas Asociativas para el fortalecimiento del desarrollo local

Director: Montenegro de Siquot Ofelia Josefina (Abogada- Especialista en Gestión de la Educación Superior)

Integrantes:

Acuña de O`Mill, Lidia Ester (Lic.en Coop.)

Figueroa de Cianferoni, Graciela (CPN)

Banegas Gabriela (Sociologa)

Durando Jorge (Lic. En Cooperativismo)

Gustavo Gómez Hernández (estudiante)

8. **Nombre del Proyecto: El Desarrollo de la Microempresa Rural. El Caso del Programa Social Agropecuario en Santiago del Estero”**

Las expectativas de logros a alcanzar fueron conocer la evolución de los grupos asociativos de productores conformados en el marco del PSA y el grado de receptividad a las propuestas de innovación planteadas por el Programa en la Provincia de Santiago del Estero, implementadas en los últimos quince años en una gestión conjunta del Estado y las organizaciones de pequeños productores.

La propuesta también procuró situar la incidencia que tuvo la innovación propuesta en los sistemas productivos de los pequeños productores minifundistas y/ p sus asociaciones u organizaciones y específicamente la descripción de los comportamientos y actitudes de los pequeños productores de la Provincia de Santiago del Estero, frente al cambio.

Propósitos y Objetivos:

El Objetivo general del proyecto de Investigación fue:

- Conocer la evolución de los grupos asociativos de productores conformados en el marco del Programa Social Agropecuario y el grado de receptividad a las propuestas de innovaciones planteadas por el Programa en la Provincia de Santiago del Estero, implementadas en los últimos quince años en una gestión conjunta del Estado y las organizaciones de pequeños productores.

Los Objetivos específicos planteados para los tres años de ejecución fueron:

En el Primer Año:

- ✓ Caracterizar los grupos relacionados con el PSA, de acuerdo a los objetivos, cantidad de actores sociales intervinientes y ubicación geográfica de los mismos.
- ✓ Describir políticas y estrategias de intervención desde el Organismo Oficial.
- ✓ Analizar la relación de los técnicos del PSA respecto de las organizaciones que nuclean a los productores.

En el Segundo Año:

- ✓ Caracterizar las organizaciones que nuclean grupos de productores relacionados con el PSA.
- ✓ Describir políticas y estrategias de interacción entre las organizaciones y el PSA.
- ✓ Analizar la relación y aceptación de los técnicos del PSA respecto de las organizaciones que nuclean a productores.

En el Tercer Año:

- ✓ Analizar el proceso de adhesión cuantitativo de los grupos respecto de las organizaciones integradoras.
- ✓ Describir las estrategias y temáticas de capacitación de los técnicos del PSA respecto de las organizaciones integradoras y las organizaciones de pequeños productores.
- ✓ Analizar la incidencia del crédito en la consolidación de los grupos de productores.
- ✓ Analizar la aceptación de la asistencia técnica a los grupos de productores.

Desde el punto de vista metodológico se integraron aspectos cuantitativos y cualitativos que arrojaron datos sobre la evolución de los grupos asociativos de productores conformados en el marco del PSA y el grado de receptividad de las propuestas de innovación .

A los fines de su abordaje fue necesario conformar el equipo de trabajo y luego de reuniones semanales, se fueron distribuyendo las tareas consistentes en el rastreo bibliográfico; la construcción de instrumentos de recolección de datos obrantes en el PSA y el análisis de las políticas públicas de promoción y fortalecimiento del sector.

Se utilizó un diseño muestral no probabilística estratificado según el objeto social y ubicación geográfica con el objeto de seleccionar representantes de los grupos de productores, para aplicar la técnica de entrevista semiestructurada y recabar información para cualificar:

- a) Relación PSA y los grupos de productores.
- b) Barreras y dificultades de funcionamiento:
- c) Tecnología y equipamiento:
- d) Acceso a mercados;
- e) Lógica de gerenciamiento;
- f) Inserción en el mercado laboral.

El Universo de estudio estuvo compuesto por: representantes de productores y su relación con el PSA

Finalmente se seleccionó informantes calificados de los grupos a través de un diseño intencional para aplicar la técnica de entrevista y registrar en terreno las vivencias y el impacto a través de los años producidos por los grupos de productores.

A esos fines se recabó la información estadística obrante en el Programa Social Agropecuario.

Cabe mencionar que se tuvieron algunos inconvenientes ante la diversidad de información, debiéndose construir datos en función de la heterogeneidad de diferentes fuentes consultadas.

Se logró también- aunque no estaba previsto- realizar un sondeo de opinión respecto a la interrelación de los pequeños productores, de las organizaciones conformadas por ellos, y el Programa Social Agropecuario.

Año de Inicio y de finalización: 01-01-2007 / 31-12-2009

Integrantes y funciones

Montenegro de Siquot Ofelia	Co- Director
Fernández Silvia	Integrante
Lipshitz Hector	Integrante
Acosta José	Egresado
Sosa Luis	Estudiante

9. Nombre del Proyecto: Participación, ciudadanía e integración socio-espacial para el desarrollo comunitario en Nueva Francia. Departamento Silípica, Santiago del Estero.

Objetivos:

- Caracterizar la diversidad de sujetos sociales existentes en la localidad con sus entornos físico-biológicos y socio-históricos específicos.
- Reconocer las tendencias determinadas por la evolución histórica del entorno socio-cultural, económico, político-institucional y medioambiental.
- Proponer líneas alternativas de intervención que potencien la participación de la comunidad para la transformación local a partir de ejes estratégicos.

Plazo de ejecución: 2009 - 2012

Metodología:

Diseño cuali-cuantitativo para el estudio exploratorio-descriptivo de aspectos determinados de los sujetos (pobladores, organizaciones, instituciones estatales y privadas, etc.) y su entorno. Se empleará la metodología de Investigación acción participativa que posibilite la realización de acciones solidarias y transformadoras (capacitación, asistencia técnica y otras).

Actividades realizadas o en realización:

Seminarios Internos de Actualización y profundización teórico – metodológica

Inventario de actores sociales
 Recolección y análisis documental
 Talleres de Diagnóstico Participativo
 Devolución de resultados parciales y asistencia técnica
 Acciones articuladas de docencia, investigación, extensión y transferencia
 Elaboración y prueba de instrumentos de recolección de datos
 Recolección de datos

Resultados obtenidos o a obtener:

- Primer listado de instituciones y organizaciones.
- Registros de información de primera mano sobre las dimensiones socio culturales, histórica, política y medioambiental presentes en el acontecimiento religioso (Fiesta de San Esteban) de mayor significatividad para los pobladores del lugar, de la ciudad Capital y del territorio provincial y nacional.
- Síntesis de la reconstrucción histórica de Nueva Francia en base a relatos escritos y orales de actores sociales colectivos e individuales.
- Diagnóstico participativo inicial realizado por actores locales pertenecientes al colegio secundario con el que se coordina.
- Acuerdos y coordinaciones formales con instituciones/organizaciones locales y unidades académicas de la UNSE para la realización de talleres de capacitación, actividades socio-culturales y de salud en función de las necesidades e intereses surgidos del diagnóstico y orientadas a la definición de ejes estratégicos de desarrollo comunitario

Financiamiento disponible y fuente:

Se cuenta con el financiamiento de SECyT-UNSE según presupuesto que se aprueba anualmente.

Recursos humanos asignados al proyecto (calificación y dedicación horaria)

Apellido y Nombre	Calificación	Situación	Horas de dedicación
Gilardi, Adriana	Lic. en Educación para la Salud. Mg. en Salud Materno Infantil	Directora	20
Salvatierra Elisa	Lic. en Educación para la Salud. Mg. en Salud Materno Infantil	Co-Directora	20
Landriel, Eduardo	Lic. en Trabajo Social	Investigador integrante	10
Cortés Gustavo	Prof. en Educación para la Salud	Integrante (docente)	10
Palomo, Marta	Lic. en Educación para la Salud.	Integrante (egresada)	10
Barbieri, Susana	Educadora Sanitaria	Integrante (estudiante)	10
Rojas, Patricia	Lic. En Sociología	Integrante (egresada)	10

Publicaciones disponibles:

- “Participación, ciudadanía e integración socio espacial para el desarrollo en Nueva Francia, Santiago del Estero”. Trabajo publicado en la Revista de Salud Pública edición Especial: V Jornadas Internacionales de Salud Pública. Universidad Nacional de Córdoba – Facultad de Cs. Médicas – Escuela de Salud Pública. ISSN 0327-3741; noviembre de 2009, Córdoba. Argentina.
Autoras: Gilardi, Adriana; Salvatierra, Elisa.
- “Las Organizaciones Comunitarias de Santiago del Estero y sus Estilos de Participación”. Trabajo aceptado para su publicación en la Revista Cifra de la Facultad de Humanidades Ciencias Sociales y de la Salud-UNSE. ISSN 0329-8862.
- Informe de avance presentado en CICyT-UNSE. 2009

Vinculación con otros proyectos de investigación, docencia y extensión intra o extra - UNSE

- Secretaría de Extensión Universitaria, Vinculación y Transferencia de la FHCS-UNSE.
- Secretaría de Extensión Universitaria, Vinculación y Transferencia de la FCF-UNSE.
- Carrera Licenciatura y Profesorado en Educación para la Salud. de la FHCS-UNSE.
- Servicio de orientación universitaria y vocacional de la FHCS-UNSE
- Área de Comunicación Institucional de la FHCS-UNSE.
- Instituto María Antonia de Paz y Figueroa. Nueva Francia
- Instituciones educativas, sanitarias, deportivas y culturales de Nueva Francia
- Comisión Municipal. Nueva Francia.
- Proyecto de extensión “Por el Santiago de la diversidad”. FCEyT-UNSE.

10. Nombre del Proyecto: Mujeres, vida cotidiana y políticas públicas en una comunidad rural. Jumial Grande 1989–2009.**Resumen del proyecto**

Este estudio se propone analizar el proceso histórico vivido durante las dos últimas décadas con la mirada puesta en la comunidad de Jumial Grande, del Departamento Figueroa. En ella convergen procesos organizativos impulsados por diferentes programas del Estado Nacional y Provincial, con el protagonismo central de un grupo de mujeres organizadas desde fines de la década del 80. Esta organización ha tenido desde sus inicios, un impulso para la incorporación de la perspectiva de género en su proceso de intervención. Se trata de una comunidad rural, pobre y aislada, en un medio agroecológico degradado, con dificultades de accesibilidad por los malos caminos, que ha recibido numerosos subsidios y créditos como estrategias de promoción del desarrollo. Durante este período se han producido cambios importantes en el sector campesino que redefinen el escenario del mundo rural, con avances de la frontera agrícola con conflictos por la tierra, organizaciones campesinas de larga trayectoria, y políticas sociales que sostienen a las familias rurales pobres. Se utilizarán fuentes orales y documentales, se trabajará con entrevistas a las mujeres, a integrantes de la comunidad, dirigentes campesinos y funcionarios de programas de desarrollo de diferentes reparticiones del Estado.

Estado de avance:

El proyecto ha comenzado este año y se encuentra en la etapa de relevamiento de información secundaria, dado que aún no ha recibido los fondos necesarios para dar comienzo al trabajo de campo.

Integrantes

Apellido y Nombre	Título	Cargo y Dedic. Docente	Disciplina o Especialidad	Unidad Académ/ Lugar de trabajo	Carácter	Categ Inv.
Canevari, María Cecilia	Lic. en enfermería	Profesora Adjunta ded. Exclusiva	Salud, género, organización social	FHCSyS-UNSE	Invest.	III
Tasso, Alberto	Sociólogo, Doctor en área de Historia	Investigador del CONICET.	Historia	CONICET	Invest.	I
Biaggi, María Cristina	Ing. Agrónoma/ Mg. En desarrollo rural		Producción agropecuaria familiar	INTA	Invest.	
Galeano, Luciano			Informática	FCEyT-UNSE	Egresado	
Sarmiento, Miguel	Dr. En Ciencias Forestales		Impacto ambiental	FCF-UNSE	Asesor	
Williams, Federico	Estudiante		Sociología	UNSE		
Cohen Verónica	Estudiante		Comunicación social	UBA		

Datos de proyectos ejecutados por Investigador Cecilia Canevari**DIRECTORA DE PROYECTO:**

- *Las trayectorias de las mujeres madres*. Consejo de Ciencia y Técnica de la Universidad Nacional de Santiago del Estero. Directora del Proyecto. Desde enero del 2005 hasta diciembre del 2007.
- *Estudio sobre la calidad de atención brindada a las mujeres en su salud reproductiva y a los/las recién nacidos/as en los hospitales de la provincia de Santiago del Estero*. Dirección de Atención Médica. Ministerio de Salud y Desarrollo Social. Provincia de Santiago del Estero. Directora de Proyecto. 2006- 2007
- *El derecho a la salud de las mujeres excluidas*. Consejo de Ciencia y Técnica de la Universidad Nacional de Santiago del Estero. Directora del Proyecto. Desde enero del 2001 hasta diciembre del 2004.

CODIRECTORA DE PROYECTO

- *La salud de las mujeres en Santiago del Estero: pobreza, políticas y derechos*. Directora: Patricia Arenas. Participación como Codirectora. CICyT/UNSE. 2009 hasta la actualidad.
- *Saberes y Prácticas de autocuidado en salud reproductiva*. Directora Magdalena Ramírez. Participación como codirectora. CICyT/UNSE. 2008 hasta la actualidad.
- *Género, violencia y salud: representaciones y prácticas en el Hospital Regional*. Directora Patricia Arenas. Participación como codirectora. CICyT/UNSE. 2005- 2008
- *Estudio sobre Mujeres Rurales en la Argentina II*. Directora: Cristina Biaggi. Participación como codirectora. 2005- 2006. Secretaría de Agricultura, Ganadería, Pesca y Alimentos de la Nación.
- *Estudio sobre Mujeres Rurales en la Argentina I*. Directora: Cristina Biaggi. Participación como codirectora. 2000- 2002. Secretaría de Agricultura, Ganadería y Pesca de la Nación.
- *Estudios Sociales aplicados a la Salud*. Directora Lic. Natividad Nassif. Desde agosto de 1997 hasta diciembre del 2000. Participación como coordinadora del Área de Trabajo: La toma de decisiones en relación a la salud en mujeres de sectores populares. CICyT/UNSE
- *Caracterización del Sector Campesino de Santiago del Estero. Las Estrategias de Reproducción Social y sus Funcionalidades*: Director Lic. Alberto Tasso. Coordinadora del Subproyecto *Huachana en la Maternidad Campesina* desde octubre de 1994/1997. CICyT/ UNSE.

INTEGRANTE

- Políticas de descentralización y Reforma del Sistema de Salud en Argentina: su impacto sobre prevención y control del vector de chagas. Director: Ignacio Llovet. CEDES. Coordinadora del equipo de relevamiento etnográfico en el interior de la provincia de Santiago del Estero. Entre 2005 y 2006.
- *El encuentro de la medicina académica y tradicional en Jumial Grande*. Desde marzo de 1991, hasta diciembre de 1993. Directora: Hortencia Ciancia. Participación como integrante. CICyT/UNSE
- *La informalidad urbana, una nueva forma de relaciones sociales y de producción*. Directora Natividad Nassif. Desde octubre de 1995 hasta diciembre de 1997. Participación como integrante. CICyT/UNSE: 23- D026

11. Nombre del proyecto: Manejo forestal por pequeños productores de Santiago del estero – una oportunidad para mejorar la estabilidad del ecosistema forestal y la calidad de vida.

Propósito y objetivos:

El proyecto se propone identificar y evaluar, aquellas barreras que deben ser superadas, para poder combinar la conservación de los bosques, la estabilidad ambiental y la mejora en la calidad de vida de los pequeños productores campesinos de Santiago del Estero.

Objetivo General

Evaluar el manejo de bosques desarrollado por pequeños productores campesinos en Santiago del Estero, a fin de identificar estrategias, potencialidades y alternativas que promuevan la viabilidad, sustentabilidad y disseminación de dicha actividad.

Objetivos Específicos

1. Identificar, clasificar y caracterizar las estrategias existentes de manejo del bosque aplicadas por pequeños productores en la provincia.
2. Caracterizar los activos de medio de vida campesino y cuantificar el aporte de los productos y los servicios proporcionados por el bosque.
3. Comprender, cómo el contexto político institucional y de vulnerabilidad influye en las decisiones de los pequeños productores sobre manejo del bosque.
4. Evaluar la sostenibilidad y viabilidad de las estrategias de manejo de bosque a escala de propiedad y cuantificar su contribución a la estabilidad ecológica a escala de paisaje.
5. Establecer módulos de manejo silvopastoril con diferentes diseños espaciales.
6. Integrar los diferentes componentes de estudio para determinar en que grado las estrategias de vida logran la sustentabilidad, cuales son sus fortalezas y debilidades y proponer posibles alternativas de intervención.
7. Generar espacios de comunicación y difusión de las actividades y resultados del proyecto.

Plazo de ejecución: 3 años

Metodología:

Se realizará la investigación a partir del estudio de casos, previéndose tres momentos investigativos: a) Identificar y cuantificar los productos y los servicios proporcionados por el bosque en sistemas productivos de pequeños productores. b) Análisis de la influencia del contexto político institucional y de vulnerabilidad en el marco de análisis de medios de vida, para pequeños productores que manejan bosque. c) Evaluar la viabilidad y sostenibilidad de las estrategias a escala de propiedad y cuantificar su contribución a la estabilidad ecológica a escala de paisaje.

En todos los casos la metodología para la toma de datos incluye herramientas de investigación participativa (estudios de caso, entrevistas, historias de vida, DRR, talleres, etc.), métodos de investigación cualitativa (observación participativa, entrevistas semi-estructuradas, cuestionarios.) y cuantitativa (inventarios, muestreos, análisis de laboratorio, mediciones etc.) el análisis estadístico resultará entonces de la combinación de métodos uni- y multivariados.

Actividades realizadas o en realización (breve descripción):

Descripción de las estrategias de manejo y organizaciones presentes en el ámbito rural en la provincia.

Productos/resultados obtenidos o a obtener:

- Caracterización y clasificación de las estrategias.
- Cuantificación de productos y los servicios proporcionados por el bosque en sistemas productivos de pequeños productores.
- Análisis de las funciones del bosque en las estrategias de vida de pequeños productores campesinos
- Evaluar la viabilidad y sostenibilidad de las estrategias a escala de propiedad y cuantificar su contribución a la estabilidad ecológica a escala de paisaje.

- Síntesis de los principales aspectos positivos y negativos para el manejo forestal con pequeños productores campesinos.

Financiamiento disponible y fuente(s): Proyecto aprobado por la SADyS

Recursos humanos asignados al Proyecto (calificación y dedicación horaria aproximada):

Dos becarios de postgrado dedicación full time, docente de la UNSE. Docente de la UNCOR

Publicaciones disponibles

- Clasificación de estrategias de manejo presentado en reunión de jóvenes investigadores (2009)
- Comunicación sobre Funciones del bosque en sistemas productivos campesinos (en prensa)

Vinculación con otros proyectos de investigación, docencia o extensión intra o extra -UNSE:

Entidad que presenta el proyecto Red Agroforestal Chaco

12. Nombre del proyecto: "Marco legal para los agronegocios como nueva forma de integración".

Justificación del Proyecto

Las normas jurídicas regulan las conductas de los hombres en la sociedad y, siendo el Derecho una manifestación de la vida social, es imprescindible el conocimiento de ese conjunto de normas por parte de los agentes involucrados en el sector agrario, la cadena agroalimentaria y o agroindustrial, los agronegocios, ya que los mismos, deben disponer de los elementos básicos de la técnica jurídica, para facilitar su desenvolvimiento y, la regulación de interrelaciones, entre los distintos actores socioeconómicos.

Como resultado de la globalización y de sus consecuentes cambios acelerados se está llegando a niveles de competencia que conducen a nuevas formas de producción y comercialización, lo cual obliga a modificar sustancialmente los conceptos tradicionales de empresas, contratos, productos o tecnologías nacionales. Más aun, en el contexto de la globalización de los mercados, la marcada competencia y la internacionalización del derecho, todos los sectores exigen desarrollar planes y acciones que permitan mejorar la competitividad, como requisito de la actividad económica, tanto con acciones privadas como por las auspiciadas desde el Estado. Ello conlleva el examen de aspectos antes no analizados, surgiendo así una mayor regulación de la actividad agraria.

Por lo que un adecuado encuadre jurídico, y su certeza, aportan al éxito económico de las empresas en sus diversas relaciones jurídicas, en la medida en que facilite y simplifique la gestión y, por tanto, disminuyen los costos de transacción. A tal fin se requiere de conceptualizaciones, análisis y ejemplificaciones, que no solo hacen a la normativa específicamente agraria, sino también a nociones básicas del derecho, que contribuyen a elevar la competitividad de las empresas, tal como el encuadramiento legal de las actividades de integración y coordinación asociativa.

Los "agronegocios", revisten tal importancia, que se puede plantear si existe un Derecho de los agronegocios especial, que involucra a: proveedores, empresarios, trabajadores, consumidores, ONG y Estado o bien opera la interdisciplinariedad. Se ha abierto un debate jurídico y académico respecto a si el Derecho del agronegocio es un nuevo campo del Derecho. (LOPES QUEIROZ, Joao Eduardo. "Direito do agronegocio: é possível a sua existência autônoma", in Revista brasileira de direito do agronegocio. RBD Agro. Coordenacao LOPES QUEIROZ, Joao Eduardo. ABREU BARROSO, Lucas. Ano 1 n° 1,

jul.- dez. 2008. ISSN 2175-6066. Centro de Ensino Superior de São Gotardo (CESG). Instituto di Direito Administrativo Económico (IDEA), pp. 5-17).

No obstante el progreso realizado, el concepto de agronegocios, está aún lejos de estar maduro. Será necesario la comprensión de límites, métodos, resultados, institutos y técnicas.

Los agronegocios abarcan aspectos productivos, medioambientales, éticos, del campo de los estándares de calidad y los derechos: agrario, empresarial, civil, administrativo económico, impositivo, laboral, ambiental, humanos, pero que el jurista aun no ha enfocado sistémicamente y desde una visión del desarrollo sustentable y los derechos humanos.

Se desconocen con precisión cuales son las pautas del plexo jurídico que regulan los “agronegocios”, en tanto procesos y resultados y que todo operador económico y jurídico necesita conocer.

Por lo que se “justifica” la necesidad del abordaje de nuevas cuestiones jurídicas, sociales, económicas y éticas vinculadas con los campos emergentes del derecho como es el de regular los “agronegocios”, en los diferentes ámbitos, procesos, etapas, actores, en el contexto ambiental y de la globalización.

Para el estudio será de utilidad efectuar un estudio de derecho comparado nacional, comunitario e internacional, a la luz de los derechos humanos fundamentales. Todo ello, a través de la “teoría trialista del derecho” (norma, hecho-conducta y valor). (GOLDSMICHDT, Werner. Introducción filosófica al derecho. Depalama, Buenos Aires. 1980. REALE, Miguel. Teoría tridimensional del derecho. Edeval, Valparaíso, Chile, 1978. VICTORIA. María Adriana. “Legitimación del conocimiento científico que interesa al derecho agrario”, in Agricultural Law 2, Unión Mundial de Agraristas Universitarios, editorial Guayacán, San José de Costa Rica, 1994. VICTORIA, María Adriana. “Ciencia y conocimiento científico que interesa al derecho agrario”, en 2do Encuentro de Profesores de derecho agrario, Universidad Nacional de Córdoba, La Falda, provincia de Córdoba, 6 al 8 de agosto de 1987).

Propósito y objetivos:

Objetivo general: Determinar pautas básicas del plexo jurídico para regular los “agronegocios”, en tanto procesos y resultados, a los fines de su sustentabilidad, a través de un estudio de derecho comparado nacional, comunitario e internacional, a la luz de los derechos humanos fundamentales”.

Objetivos específicos:

En el Primer Año: (2010)

1. Determinar cuáles son las disciplinas que aportan a la regulación jurídica de los agronegocios.
2. Describir la importancia de los agronegocios para la economía de Argentina. (en base al producto interno, mano de obra, exportaciones, en los últimos 5 años).
3. Conceptualizar los agronegocios.
4. Determinar el alcance de los agronegocios y el trabajo en “Redes”.
5. Clasificar los agronegocios.
6. Establecer los sujetos, objetos, actividades y etapas de los agronegocios, a partir de las categorías del derecho.
7. Señalar los ambientes jurídicos y organizativos de los sujetos que integran los agronegocios.
8. Establecer si todos los actores económicos de los agronegocios son actores jurídicos.
9. Dar definiciones operacionales de: agronegocios, empresa, complejo agroindustrial, cadena agroalimentaria, comercialización, marketing, industrialización, transformación, consumo, cluster, trabajo en Redes.
10. Precisar cuál es la incidencia determinante del Derecho en general para cada segmento que componen los agronegocios.
11. Analizar la evolución de los paradigmas en la agricultura (revolución verde, agricultura sustentable-nueva ruralidad, agronegocios).
12. Analizar en Europa la multifuncionalidad y en Latinoamérica la nueva ruralidad.

13. Establecer las semejanzas y diferencias entre el paradigma de la agricultura como agronegocio y la multifuncionalidad de la agricultura.
14. Inferir la nueva visión de la agricultura (megatendencias).
15. Caracterizar la nueva ruralidad y los nuevos actores de la producción, a partir de los nuevos productos agrarios, nuevas tierras, nuevas tecnologías y nuevos actores.
16. Identificar las ayudas estatales en función de los agronegocios.
17. Rescatar la función social y ecológica de la actividad agraria.
18. Señalar las ventajas comparativas y competitivas de mesosistemas: cadenas agroalimentarias, distritos industriales, redes de empresas, agronegocios alternativos (no tradicionales) a partir de su enfoque sistémico, negocios de especialidades.
19. Delinear la importancia de las principales cadenas agroalimentarias en Argentina.
20. Destacar la importancia del valor agregado en la agricultura.
21. Indagar si el agronegocio implica producir con valor agregado.
22. Precisar las diferencias entre agronegocios y cadena agroalimentaria.
23. Establecer de qué forma la inobservancia de las normas jurídicas podrían perjudicar el desenvolvimiento de los agronegocios en el complejo agroindustrial.
24. Analizar la intervención del Estado en los agronegocios, a través de las funciones, programas y planes de los organismos de aplicación nacional en Argentina.
25. Enfocar los agronegocios a la luz de los derechos humanos fundamentales.
26. Difundir entre los empresarios, organizaciones empresariales, Cámara de Industria y Comercio, organizaciones de productores, Ruedas de Negocios, organismos de aplicación nacional, delegación Santiago del Estero (SAGyP, SENASA, INTA, “Centro de Información, Gestión y Agronegocios” del INTA en Fernández) y organismos gubernamentales de la provincia de Santiago del Estero (Ministerio de la producción y Ambiente, Dirección de Industria y Comercio), la importancia de los agronegocios, sus sujetos, objetos, actividades, etapas y la cadena de valor.
27. Crear un blog sobre agronegocios a fin de transferir los principales resultados del proyecto.

En el Segundo Año: (2011).

1. Analizar el derecho de la agricultura en la globalización.
2. Señalar las instituciones de la globalización.
3. Analizar las tendencias del agronegocio mundial.
4. Describir los agronegocios dentro del comercio agrícola y el sistema multilateral de comercio.
5. Describir la Política Agrícola Común (PAC) de la Unión Europea y la Política Agrícola del Mercosur en función de los agronegocios.
6. Precisar los instrumentos legales de la política agraria.
7. Establecer como se manifiesta el comercio de productos agrícolas en el Mercosur en el ámbito normativo.
8. Analizar los agronegocios como factor determinante del desarrollo de los pueblos en América Latina, a la luz de los derechos humanos.
9. Inferir ventajas y limitaciones de los agronegocios en la relación producción- comercio-medio ambiente.
10. Precisar el Sistema Agroindustrial (SAG) como instrumento de análisis.
11. Rescatar la competitividad de las cadenas agroindustriales.
12. Establecer la dinámica del sistema agroalimentario en el contexto de la globalización.
13. Caracterizar la internacionalización de la agricultura en los agronegocios.
14. Relacionar la internacionalización de los mercados agrarios con la internacionalización de las normas jurídicas.
15. Rescatar los instrumentos que hacen a la calidad total y seguridad en los agronegocios.

16. Analizar los tipos de marketing agrario, dimensiones, variables, planes, técnicas y organizaciones para el desarrollo de la comercialización agraria y su forma legal apropiada.
17. Analizar las posibilidades de segmentación de mercados y marketing agrario.
18. Analizar la aplicación de la tecnología a los agronegocios.
19. Difundir entre los empresarios de Santiago del Estero, Cámara de Industria y Comercio, organizaciones de productores, Ruedas de Negocios, organismos de aplicación nacional, delegación Santiago del Estero (SAGyP, SENASA, INTA, “Centro de Información, Gestión y Agronegocios” del INTA en Fernández) y organismos gubernamentales de la provincia de Santiago del Estero (Ministerio de la producción y Ambiente, Dirección de Industria y Comercio, Dirección de Medio ambiente y recursos naturales), los instrumentos que hacen a la calidad total y seguridad en los agronegocios, las ventajas y limitaciones en la relación producción- comercio-medio ambiente.
20. Alimentar el blog creado sobre agronegocios, con los principales resultados del proyecto.

En el Tercer Año: (2012)

1. Caracterizar la empresa agraria como categoría económico-social y jurídica, a partir de sus elementos, requisitos, objeto.
2. Establecer tipologías de empresas y agronegocios.
3. Señalar las formas jurídicas del empresario agrario, sujeto de agronegocios.
4. Delinear la regulación y el alcance de los actos y de la actividad agraria.
5. Analizar los contratos para la constitución de la empresa agraria.
6. Analizar los contratos para el desarrollo de la actividad agraria.
7. Analizar los contratos de integración.
8. Establecer las formas jurídicas de la integración horizontal y vertical.
9. Analizar los contratos agroindustriales, agrocomerciales, la maquila, los consorcios de exportación y las alianzas estratégicas.
10. Analizar los contratos agrarios como agronegocios.
11. Precisar el rol de los contratos agrarios en los agronegocios.
12. Analizar las figuras asociativas para los agronegocios.
13. Establecer otras tipologías de contratos para los agronegocios y su tipicidad.
14. Analizar los contratos entre empresas y entre empresas y consumidores.
15. Rescatar los sujetos que favorecen a la integración de los agronegocios.
16. Caracterizar el trabajo agrario ínsito en los agronegocios.
17. Identificar cadenas productivas de agronegocios.
18. Señalar el tipo de normativa que aporta al desarrollo de los agronegocios: desde el punto de vista ambiental y alimentario.
19. Aplicar a los agronegocios la legislación que hace a su sustentabilidad.
20. Insertar el desarrollo sustentable en las cadenas productivas de agronegocios.
21. Analizar la protección legal del medio ambiente en donde se desarrollan los agronegocios.
22. Establecer las obligaciones, cargas y responsabilidad ambientales de los empresarios.
23. Establecer las obligaciones, cargas y responsabilidad de los empresarios respecto a los procesos productivos y a la calidad y seguridad de los frutos y productos agroalimenticios.
24. Establecer el rol de los consumidores en los agronegocios y sus derechos y obligaciones.
25. Establecer las facultades y deberes del Estado en relación a los procesos productivos y su vinculación con la calidad y seguridad de los frutos y productos agroalimenticios y el ambiente.
26. Difundir entre los empresarios, organizaciones empresariales, Cámara de Industria y Comercio, organizaciones de productores, Ruedas de Negocios, consumidores y organismos de aplicación de Santiago del Estero, las formas de integración horizontal y vertical, obligaciones y derechos y el rol del Estado.
27. Alimentar el blog creado sobre agronegocios con los principales resultados del proyecto.

28. Elaborar un programa de capacitación sobre agronegocios.

En el Cuarto Año: (2013)

1. Establecer las mejores opciones para constituir un agronegocio.
2. Insertar los principios de la RSE en los agronegocios.
3. Señalar los instrumentos y técnicas que sirven a los agronegocios para el logro de la RSE.
4. Utilizar la legislación agraria y ambiental para la competitividad de los agronegocios.
5. Proponer principios que posibiliten el desarrollo sustentable de los agronegocios.
6. Proponer institutos jurídicos y técnicas que posibiliten el ejercicio de los agronegocios.
7. Proponer pautas jurídicas que regulen los agronegocios.
8. Proponer formas jurídicas para constituir los agronegocios.
9. Proponer herramientas normativas y estrategias empresariales necesarias de aplicación en las empresas integradoras.
10. Determinar si el Derecho de los Agronegocios es un derecho autónomo, especial o es un derecho interdisciplinario?
11. Establecer el alcance social de los agronegocios.
12. Enfocar los agronegocios desde los derechos humanos.
13. Determinar la nueva ética que deben asumir las empresas en los agronegocios.
14. Indagar si es factible imponer límites éticos a los agronegocios, en función de diferentes variables: respeto al ambiente, responsabilidad social, etc.
15. Delinear mecanismos para la difusión de los agronegocios sustentables.
15. Difundir entre los empresarios, organizaciones empresariales, Cámara de Industria y Comercio, organizaciones de productores, Ruedas de Negocios, consumidores y organismos de aplicación de Santiago del Estero, los principios, las pautas, formas jurídicas, institutos y técnicas, herramientas normativas y ética que rigen para los agronegocios y la necesidad de fomento gubernamental.
16. Rescatar el rol de la universidad en lo que hace a la innovación en los agronegocios.
17. Difundir el programa de capacitación sobre agronegocios.
18. Alimentar el blog creado sobre agronegocios con los principales resultados y conclusiones del proyecto.

Plazo de ejecución: 4 años (febrero 2010 a 2014).

Metodología:

Estudio de las categorías del derecho:

1. sujetos (integrantes de la cadena agroalimentaria- empresarios agrarios, empresarios de la industria agroalimentaria, comerciantes, distribuidores, consumidores-, asociaciones de productores, asociaciones interprofesionales, organizaciones de mercados, ONG, líderes, Estado (INTA, SAGyP, Centros de Agronegocios, Programas de Agronegocios, Fundación Export Ar, Universidades, etc.).
2. objetos materiales (insumos, equipos, frutos y productos agroalimentarios, procesos y resultados, recursos naturales, etc.) e inmateriales (contratos, acuerdos interprofesionales, créditos, patentes, denominaciones de origen, etc.) y procesos (productivos, de control, autocontrol, etc.).
3. acciones (administrativas y judiciales a favor de los consumidores, de los empresarios, organizaciones interprofesionales, ONG y del Estado). Todo ello a través de un enfoque “integrado de los agronegocios y la cadena agroalimentaria” y conforme a la “teoría trialista del Derecho”, tal es considerarlo: norma, hecho-conducta y valor (Goldsmicht, Werner; Reale, Miguel).

Se hará la selección y procesamiento de las normas, doctrina y jurisprudencia para alimentar el blog sobre agronegocios, a partir de las fuentes del derecho: doctrina, legislación y jurisprudencia. Incorporación del blog a redes sobre agronegocios.

Análisis normativo comparativo de derecho nacional argentino, de Estados de la CE, de derecho comunitario europeo y del MERCOSUR, de aplicación a los agronegocios.

Análisis documental. Análisis de contenidos de informes y publicaciones donde las empresas, las organizaciones interprofesionales, asociaciones de empresarios, ONG, empresarios, Estado, Centros de Agronegocios, dan cuenta sobre el desarrollo, organización, economía, normativa de aplicación a los agronegocios Análisis de publicaciones doctrinarias de libros, revistas, web, portales, ponencias y conclusiones de Congresos, Jornadas, Simposios, Paneles, Mesas de Trabajo, Foros, Ruedas de negocios, sobre agronegocios.

La metodología a utilizar en la transferencia de los resultados de la investigación (Seminarios-Taller I, II, III y IV sobre agronegocios, con la participación de los distintos actores sociales y del Estado, charlas didácticas, Mesas de trabajo, revestirán carácter interdisciplinario, integrador y participativo, utilizándose power point y cartillas instructivas.

Actividades realizadas o en realización (breve descripción):

1. Integración del grupo de trabajo interdisciplinario. (2010).
2. Coordinación y supervisión de tareas. (2010, 2011, 2012, 2013).
3. Capacitación de recursos humanos en metodología de la investigación y en la temática del proyecto. (2010).
4. Rastreo bibliográfico de fuentes teóricas. (2010, 2011, 2012).
5. Rastreo de normas jurídicas. (2010, 2011, 2012).
6. Rastreo de casos jurisprudenciales. (2010, 2011, 2012).
7. Compilación y fichaje de fuentes teóricas. (2010, 2011, 2012).
8. Compilación y fichaje de normas jurídicas. (2010, 2011, 2012).
9. Compilación y fichaje de casos jurisprudenciales. (2010, 2011, 2012).
10. Análisis crítico de las fuentes teóricas. (2010, 2011, 2012).
11. Análisis crítico de normas jurídicas. (2010, 2011, 2012).
12. Análisis crítico de los casos jurisprudenciales. (2011, 2012)
13. Formulación de Hipótesis. (2010).
14. Ajuste metodológico. (2011,2012).
15. Reformulación de hipótesis. (2011, 2012).
16. Comprobación de hipótesis parciales. (2010, 2011, 2012)
17. Comunicaciones parciales. (2010, 2011, 2012, 2013).
18. Integración de las normas jurídicas al marco teórico. (2011, 2012).
19. Elaboración de un blog sobre agronegocios. (2010).
20. Organización del: “I Seminario-Taller Interdisciplinario de transferencia sobre agronegocios”, charlas didácticas, programa radial (preparación de programas, afiches, material didáctico (guías, folletos, etc.) (2010).
21. Transferencia parcial (“I Seminario-Taller interdisciplinario sobre agronegocios”, charlas didácticas, programa radial). (2010).
22. Elaboración de un programa de capacitación sobre agronegocios. (2010).
23. Organización del “II Seminario-Taller interdisciplinario de transferencia sobre agronegocios”, charlas didácticas, programa radial (preparación de programas, afiches, material didáctico (guías, folletos, etc.) (2011).

24. Transferencia parcial (“II Seminario-Taller interdisciplinario sobre agronegocios, charlas didácticas, programa radial). (2011).
25. Organización del “III Seminario-Taller interdisciplinario de transferencia sobre agronegocios”, charlas didácticas y programa radial (preparación de programas, afiches, material didáctico (guías, folletos, etc.) (2012).
26. Transferencia parcial: (“III Seminario-Taller interdisciplinario sobre agronegocios”, charlas didácticas y programa radial) (2012).
27. Comprobación de hipótesis general.
28. Carga de información en el blog. (2011, 2012, 2013).
29. Evaluación de grado de avance. (2010, 2011, 2012, 2013).
30. Organización del “IV Seminario-Taller interdisciplinario de transferencia sobre agronegocios”, charlas didácticas y programa radial (preparación de programas, afiches, material didáctico (guías, folletos, etc.) (2013).
31. Transferencia final. (“IV Seminario-Taller interdisciplinario de transferencia sobre agronegocios”, charlas didácticas y programa radial (preparación de programas, afiches, material didáctico (guías, folletos, etc.). (2013).
31. Difusión del programa de capacitación sobre agronegocios. (2013).
32. Conclusiones. (2013).
33. Comunicación Informe final. (2013).
34. Evaluación final. (2013).

Productos/resultados obtenidos o a obtener:

Obtenidos:

1. Presentaciones y Publicaciones en actas de congresos (2010):

- a) VICTORIA, María Adriana. “Hacia un derecho de los agronegocios?. XII Congreso Español y II Internacional de Derecho Agrario: “Tendencias actuales en el marco regulatorio de la actividad agraria, del sector agroalimentario y del desarrollo rural”, Universidad Politécnica de Valencia, Valencia, España (en prensa).
- b) VICTORIA, María Adriana. “Agronegocios y responsabilidad social empresarial”, Revista de Derecho Agroalimentario, Madrid, enviado para su publicación en abril de 2010 (en prensa).
- c) MALANOS, Nancy. “El proceso de internacionalización y de internalización del derecho agrario”, PCR, en Revista Forense, Vol. 407, Año 106, ISSN 0102-8413, publicación bimestral, Río de Janeiro, Brasil, enero – febrero de 2010, p. 199.
- d) En el XI Congreso de la Unión Mundial de Agrarias Universitarios (UMAU), realizado en Toledo (España), 8 al 11 de junio de 2010, presentaron, expusieron los siguientes trabajos: DÍAZ LANNES, Federico Santiago; VICTORIA, María Adriana. “La calidad en el proceso de producción de los alimentos en función de las exigencias ambientales”; VICTORIA, María Adriana. “Calidad alimentaria en los agronegocios”; ZEMÁN, Claudia Roxana. “Implicancias jurídicas en torno a la comercialización de organismos modificados genéticamente”; BELLÉS, Liliana. VICTORIA, María Adriana. “Agronegocios – calidad alimentaria y derechos humanos. Una nueva perspectiva”; MAUD, Ana María y TOMÉ, Myriam. “Agronegocios y certificación de calidad. El etiquetado”. MALANOS, Nancy. “La influencia de la calidad alimentaria en los contratos agrarios” (en prensa).
- e) En el 8º Encuentro de Colegios de Abogados sobre temas de Derecho Agrario. Colegio de Abogado de Rosario, Rosario, a realizarse durante los días 21 y 22 de octubre de 2010, fueron aceptadas para su publicación las siguientes ponencias: ZEMÁN, Claudia. “La cadena de valor de la soja: implicancias económicas, sociales y jurídicas”; VICTORIA, María Adriana. “Construcción de los agronegocios”; MAUD, Ana María. “La intervención del estado en los agronegocios. Realidad y prospectiva”. TOMÉ, Myriam. “Cadena agroalimentaria y valor agregado”. BELLÉS, Liliana. “Agronegocios y derechos humanos: dicotomía irreconciliable, un futuro posible?”.

- f) VICTORIA, María Adriana. “Legislación agraria de la provincia de Santiago del Estero”, in PASTORINO, Leonardo Favio. Legislación agraria de las provincias argentinas. Abeledo Perrot, Buenos Aires, Argentina (en prensa).
- g) VICTORIA, María Adriana. Capítulo: “Actual Derecho Agrario Argentino”, en el libro sobre el Derecho agrario en el mundo. Compilador BYSTROV, Grigory. Moscú, Rusia (en redacción).
- h) VICTORIA, María Adriana. “Cadena de valor en los agronegocios”, para la Revista de Agronegocios, Brasil (en redacción).
- i) MALANOS, Nancy. “Contratos y agronegocios” para la Revista de agronegocios. Brasil (en prensa).
- j) DIAZ LANNES, Federico S. “ Agronegocios y consumidores” (en redacción).

A obtener:

1. Otras publicaciones en revistas especializadas, en actas de congresos.
2. Creación de un blog sobre agronegocios, su alimentación a partir de las fuentes del derecho (doctrina, legislación y jurisprudencia).
3. Conferencias charlas didácticas, Mesas de trabajo, Ruedas de Negocios y organización de 4 seminarios sobre agronegocios.
4. Contribución en web, portales, diarios, boletines sobre agronegocios, canales de radio en especial canal 7 Santiago, canal Rural.
5. Elaboración de programa de capacitación sobre agronegocios.
6. Elaboración de nuevos contratos de integración.
7. Asistencia técnica a Centros de Agronegocios y programas especiales, tanto universitarios como gubernamentales y empresariales.
8. Pautas normativas con destino a proyectos de ley sobre agronegocios al Poder Legislativo. 9. Formas de integración horizontal y vertical y modalidades contractuales, para su fomento y difusión por autoridades del Poder Ejecutivo y sus organismos de aplicación en el desarrollo de programas, proyectos sobre agronegocios y asociaciones de empresarios: Cámara de Industria y Comercio, Sociedad Rural Argentina, Federación Agraria, Confederaciones Rurales Argentinas y otras entidades.

Financiamiento disponible y fuente(s): formalizado y financiado por el CICYT- UNSE a partir de febrero de 2010. Se solicitó \$6.889. Si bien fue evaluado satisfactoriamente, todavía no se conoce la asignación presupuestaria que otorgará el CICYT- UNSE, no obstante ello, se inició la ejecución del proyecto.

Recursos humanos asignados al Proyecto (calificación y dedicación horaria aproximada):

Dirección: María Adriana VICTORIA. (UNSE). Dra. en Ciencias Jurídicas y Sociales, Abogada especializada en Derecho agrario, Especialista en la enseñanza de la Educación Superior. Categoría en investigación: 1. Cargo docente: Prof. Tit. DSE. Dedicación en el proyecto: 17 hs. semanales. E mail: mariaadrianavictoria@gmail.com

Integrantes:

1. Liliana BELLÉS de SAN MARCO. Abogada. Categoría en investigación: en curso. Cargo docente: Prof. J.T.P. DSE. Dedicación en el proyecto: 10 hs. semanales. lisanmarco@yahoo.es
2. Federico DÍAZ LANNES. (UNSE). Dr. en Ciencias Jurídicas y Sociales, Abogado especializado en Derecho Agrario, Master en Derecho y función judicial. Categoría en investigación: 3. Cargo docente: Prof. Adj. DSE y Prof. Adj. DS. Dedicación en el proyecto: 15 hs. semanales. fdlannes@hotmail.com
3. Nancy MALANOS (UNR). Abogada especializada en Derecho agrario. Doctoranda en la UNL. Categoría en investigación: 3. Cargo docente: Prof. Adj. DS en la UNR y Prof. Adj. DS en la PUCA. Dedicación en el proyecto: 9 hs. semanales. nancymalanos@gmail.com
4. Ana María MAUD. (UNSE). Máster en Derecho y función judicial, abogada especializada en Derecho agrario. Categoría en investigación: 3. Cargo docente: JTP DSE. Dedicación en el proyecto: 15 hs. semanales. amm@hotmail.com

5. Myriam TOMÉ. (UNSE). Máster en Integración, Mercosur, abogada. Categoría en investigación: 4. Cargo docente: JTP DSE. Dedicación en el proyecto: 15 hs. semanales. muyriamtome@hotmail.com

6. Claudia ZEMÁN (UCSE, integrante proyecto UCSE). Abogada. Doctoranda en la UNL. Especialista en la enseñanza de la educación superior. Categoría en investigación: sin categoría ya que no pertenece a la planta presupuestaria de la UNSE. Cargo docente en la UCSE: Prof. Asociada. Dedicación en el proyecto: 7 hs. semanales. czeman@arnet.com.ar

7. Se prevé la integración de 1 licenciado en administración de empresas o en comercio exterior y 1 licenciado en economía de los agronegocios.

Publicaciones disponibles (libros, artículos, informes de avance, presentaciones en congresos, etc.):

El grupo ha publicado **libros** cuyos capítulos corresponden fundamentalmente a la mayoría de los integrantes del proyecto actual sobre agronegocios, como se indicará luego:

1. VICTORIA, María Adriana. Director. DIAZ LANNES, Federico S. Compilador. Calidad de frutos agrarios en mercados comunes. Tutela legal. Universidad Nacional de Santiago del Estero. 1ra. Edición. Santiago del Estero, República Argentina, Editorial. Herca. Diciembre de 1.997. Publicación del CeIDACC. Serie Difusión Reuniones Científico- Técnicas. Año 1. n° 1. ISSN-1515- 1239. Universidad Nacional de Santiago del Estero. Primera Edición. Editorial Herca. Santiago del Estero. Argentina. Diciembre de 1.997, pp. 1-197.

2. VICTORIA, María Adriana. Coordinadora y Compiladora. Producción y comercialización agraria en el marco del desarrollo sustentable y los mercados comunes. Universidad Nacional de Santiago del Estero. 1ra. Edición. Santiago del Estero, Argentina, Editorial Herca. Enero de 1.998. Publicaciones del CeIDAACC. Serie Reuniones Difusión Científico- Técnicas año 2, n° 2. Centro de Estudios e investigaciones de Derecho Agroambiental y Agroalimentario, Comunitario y Comparado. ISSN 1515- 1239, pp. 1-118.

3. VICTORIA, María Adriana. Directora. VICTORIA, María Adriana y TOME, Myriam. Compiladoras. Calidad y seguridad ambiental, agroambiental y agroindustrial. Aspectos técnicos y jurídicos. Universidad Nacional de Santiago del Estero. 1ra. Edición. Santiago del Estero, República Argentina. Caro Impresiones. Septiembre de 1.999. Publicaciones del CeIDAACC. Serie Difusión Reuniones Científico-Técnicas año 3, n° 3. Centro de Estudios e investigaciones de Derecho Agroambiental y Agroalimentario, Comunitario y Comparado. ISSN 1515-1239 pp. 1- 440.

4. VICTORIA, María Adriana. Directora. VICTORIA, María Adriana y TOME, Myriam. Compiladoras. De los derechos de los consumidores a las obligaciones de los empresarios agroalimentarios. Universidad Nacional de Santiago del Estero. 1ra. Edición. Santiago del Estero, República Argentina. Caro Impresiones. Septiembre de 2.002. Publicaciones del CeIDAACC. Serie Difusión Reuniones Científico-Técnicas año 4, n° 4. Centro de Estudios e investigaciones de Derecho Agroambiental y Agroalimentario, Comunitario y Comparado. ISSN 1515-1239 pp. 1-426.

5. VICTORIA, María Adriana. Directora. MAUD, Ana María. VICTORIA, María Adriana. Compiladoras. Organismos modificados genéticamente. Aspectos técnicos y jurídicos. Universidad Nacional de Santiago del Estero. Santiago del Estero. Septiembre de 2.003. Publicaciones del CeIDAACC. Serie Difusión Reuniones Científico- Técnicas año 5, n° 5. Centro de Estudios e investigaciones de Derecho Agroambiental y Agroalimentario, Comunitario y Comparado. ISSN 1515-1239, pp. 1-333.

6. VICTORIA, María Adriana. Directora. MAUD, Ana María. VICTORIA, María Adriana. Compiladoras. DIAZ, Federico, GIMENEZ DE AGUERO, Mafalda. LENCINA, Silvia. MAUD, Ana María. SILVA, Hugo. TOME, Myriam. VICTORIA, María Adriana. Autores. Regulación legal de la calidad de frutos agrarios para el Mercosur. Inserción de la provincia de Santiago del Estero. Argentina. Compiladoras. Informe del Proyecto aprobado y financiado por el Consejo de Investigaciones Científicas y Técnicas. Universidad Nacional de Santiago del Estero. Santiago del Estero. Impresiones Caro. 1999. Publicaciones del CeIDAACC. Serie Difusión Científica año 1, n° 1. Centro de Estudios e investigaciones de Derecho Agroambiental y Agroalimentario, Comunitario y Comparado. ISSN 1515-1247. pp. 1-265.

7. VICTORIA, María Adriana. Directora y compiladora. Agricultura orgánica. Aspectos ambientales, técnicos y jurídicos. Universidad Nacional de Santiago del Estero. 1ra. Edición. Santiago del Estero, República Argentina. 2005. Publicaciones del CeIDAACC. Serie Difusión Reuniones Científico-Técnicas año 6, n° 6. Centro de Estudios e investigaciones de Derecho Agroambiental y Agroalimentario, Comunitario y Comparado. ISSN 1515-1239 (en etapa de evaluación externa, remitido por el CICIYT- UNSE).

8. VICTORIA, María Adriana (Directora y Compiladora). De la seguridad alimentaria a los derechos de los consumidores. Universidad Nacional de Santiago del Estero. Santiago del Estero, junio de 2008. Publicaciones del CeiDAACC. Serie Difusión Reuniones Científico- Técnicas año 7, n° 7. Centro de Estudios e investigaciones de Derecho Agroambiental y Agroalimentario, Comunitario y Comparado. ISSN 1515-1239, (con referato externo), pp. 1- 444.

9. VICTORIA, María Adriana. Directora y compiladora. Marco jurídico para la responsabilidad social empresarial. Universidad Nacional de Santiago del Estero. Santiago del Estero, 2010. Publicaciones del CeiDAACC. Serie Difusión Reuniones Científico- Técnicas año 8, n° 8. Centro de Estudios e investigaciones de Derecho Agroambiental y Agroalimentario, Comunitario y Comparado. ISSN 1515-1239, (actualmente en proceso de evaluación- referato externo, remitido por el CICYT- UNSE), pp. 1- 648.

Algunos de estos libros están incluidos en LATINDEX.

10. VICTORIA, María Adriana. Directora y compiladora. AGÜERO, Elisa. DIAZ LANNES, Federico. MAUD, Ana María. VICTORIA, María Adriana. ZEMÁN, Claudia. Autores. Hacia una responsabilidad civil agroambiental y agroalimentaria. UCSE. Ediciones Universidad Católica de Santiago del Estero, Santiago del Estero, septiembre de 2004, ISBN 950-31-0059-3.

11. VICTORIA, María Adriana. “Empresa agraria familiar. Lineamientos para la construcción del instituto jurídico”. Santa Fé. Secretaría de Postgrado y Servicios a Terceros. Universidad Nacional del Litoral. Julio de 1995. pp.1-212.

12. VICTORIA, María Adriana. Derecho agrario de la calidad en la producción alimentaria. Estudio comparativo Mercosur- Unión Europea. Tomos I, II y III. Tesis doctoral presentada en la Facultad de Ciencias Jurídicas y Sociales de la Universidad Nacional del Litoral, Santa Fe, Argentina, julio 2000.(sin publicar).

Los libros indicados de 1. a 9. contienen los trabajos expuestos en los Seminarios del mismo nombre, siendo sus autores integrantes del proyecto que se propone: DIAZ LANNES, Federico; MAUD, Ana María; TOMÉ, Myriam del Valle, VICTORIA, María Adriana, ZEMÁN, Claudia Roxana y otros docentes investigadores de la UNSE de las Facultades de Agronomía y Agroindustrias y de Ciencias Forestales; de ONG (EcoGeo), de empresas agroalimentarias (Cooperativa Coopsol) y de organismos estatales nacionales (INTA, ex SENASA, ex IASCAV) y provinciales (Dirección General de Medio Ambiente de la provincia de Santiago del Estero); de universidades nacionales (UBA) y extranjeras: Universidad Politécnica de Madrid, España; Universidad Golden Gate, San Francisco, Universidad Wáshington, EE.UU, Universidad Politécnica de Valencia, España; Universidad de Nantes, Francia; Universidad de Ferrara, Italia, Universidad de Río Grande del Sur, Brasil. Algunos de dichos libros tienen referato externo.

En el libro que está en evaluación 9. además son autores: BELLES, Liliana y MALANOS, Nancy.

MALANOS, Nancy. Es autora de:

1. Estudios sobre Derecho Hereditario Agrario Argentino y Comparado, Colección Jurídica y Social n° 63 de la Facultad de Ciencias Jurídicas y Sociales de la Universidad Nacional del Litoral, Santa Fe, abril de 1997.

Es co autora de:

1. Derecho Agrario, Editorial Astrea, Buenos Aires, mayo de 1997. Derecho Agrario, Editorial Astrea, Buenos Aires, 1ra. Reimpresión año 2008.

2. Tratado Teórico Práctico de los Contratos Agrarios, Editorial Rubinzal Culzoni, Bs. As., octubre de 1997.

3. Actualización Tratado Teórico de los Contratos Agrarios. Rubinzal-Culzoni, Bs. As., agosto de 2002.

Asimismo los integrantes del proyecto que se propone tienen publicaciones en libros, como así también de artículos científicos publicados en revistas y libros nacionales y extranjeros. Sus trabajos han sido expuestos en universidades de: Argentina, Uruguay, Bolivia, Brasil, Ecuador, Perú, Costa Rica, Panamá, Guatemala, Nicaragua, El Salvador, México, República Dominicana, Cuba, España, Francia, Alemania,

Holanda, Italia, Inglaterra, Noruega, Finlandia, Polonia, Marruecos, Túnez, Rusia y algunos de éstos, publicados en italiano, inglés, francés, ruso.

Premios y distinción en instituciones

Algunos de sus integrantes (VICTORIA, M.A. y MALANOS, N.) obtuvieron premios y reconocimientos en el país y en el extranjero (Comité Europeo de Derecho Agrario (CEDR), Bonn, Alemania, Academia Mexicana de Derecho Agrario). DIAZ LANNES, F. MALANOS, N. y VICTORIA, M.A.) son Miembros correspondientes del Instituto de Ciencias Jurídicas y Sociales de la región centro, con sede en Rosario, provincia de Santa Fe, Argentina, dependiente de la Academia Nacional de Derecho y Ciencias Sociales de Córdoba, Argentina, incorporados conforme a decisión unánime de sus miembros, en julio de 2008. VICTORIA, M.A. es académica de número de la Academia de Ciencias y Artes de Santiago del Estero, Miembro del Consejo Científico de la Unión Mundial de Agraristas Universitarios (UMAU) y del Comité Americano de Derecho Agrario (CADA), por elección de sus miembros y MALANOS, N. es Representante de Argentina ante UMAU y Secretaria del CADA, también por elección. MALANOS, N. y VICTORIA, M.A. son miembros correspondientes del Istituto di Diritto Agrario e internazionale di Firenze, Italia (IDAIC), conforme a sus antecedentes científicos y académicos.

Fueron becarios del IDAIC: MALANOS, N; DIAZ LANNES, F; MAUD, A. M. y ZEMÁN, Claudia. Dicho instituto es el referente mundial de excelencia en Derecho Agrario, lo cual da cuenta de la formación que tienen.

13. Nombre del Proyecto: Turismo rural y género: Un abordaje desde las capacidades y potencialidades del territorio de la provincia de Santiago del Estero

Objetivo General:

Caracterizar las capacidades de las mujeres y las potencialidades del territorio en el que viven, en relación a las actividades turísticas rurales en poblaciones intervenidas a través políticas públicas en la provincia de Santiago del Estero

Objetivos Específicos del Primer Año:

- 1- Indagar acerca de las actividades turísticas rurales que promueve el Estado, a manera de políticas públicas.
- 2-Identificar áreas y poblaciones promovidas por el Estado como ofertas turísticas.
- 3-Identificar potencialidades para actividades turísticas en poblaciones rurales sin intervención del estado.
- 4-Seleccionar dos casos testigos, uno que responda a un área y población rural con intervención del estado y otra población con potencial de desarrollo

Objetivos Específicos del Segundo Año:

- 1-Elaborar una Matriz de Planificación desde la perspectiva de género en base al Análisis de la situación actual y Potencialidades, teniendo en cuenta el contexto social, económico, comunitario e institucional de las comunidades rurales seleccionadas.
- 2 – Elaborar, desde la perspectiva de género, algunas estrategias de intervención local mediante proyectos que identifiquen: el territorio para la gestión turística, las mujeres y población involucrada.

Plazo de ejecución: 2 (dos) años

Metodología

a.-Se realizará **relevamiento y análisis de documentación** existente acerca de políticas públicas impulsadas por el Estado.

b.-Se **analizará la oferta** que realizan los entes públicos en los principales mercados y la incidencia en el turismo de carácter rural.

c.-Se **elaborará una matriz** de datos demográficos, productivos, de infraestructura y equipamiento, de las áreas identificadas con potencial turístico, con y sin intervención de políticas, a fin de construir indicadores para la selección de las áreas de estudio.

d.-Mediante la aplicación de la Matriz se **seleccionaran dos áreas** para llevar a cabo este estudio, de carácter exploratorio, descriptivo. Su abordaje se basa en el estudio de casos, donde cada una de las comunidades constituirá un sujeto único o unidad social, para comprender el significado que la actividad de turismo tiene en las mujeres, hombres, autoridades y líderes comunitarios.

e.-Esta búsqueda a través de la discusión y el análisis de la problemática entorno a percepciones, expectativas, intuiciones, descubrimiento de las propias capacidades, interpretaciones de la actividad, comprensión de los alcances productivos, etc, se requerirá la utilización de **técnicas cualitativas como entrevistas en profundidad y grupos focales**.

f.-El diagnóstico posibilitará la identificación de la Situación existente, los factores influyentes, los recursos disponibles, la situación ideal en el futuro, la propuesta del proyecto

Actividades realizadas o en realización

1) Búsqueda de información, recopilación de fuentes bibliográficas y análisis documental, actividad que permitió:

1.a- identificar y analizar los enfoques teóricos y construir las conceptualizaciones de turismo, turismo rural y la perspectiva de género en el turismo.

1.b- identificar y analizar las políticas públicas impulsadas por el Estado nacional (PRONATUR) y provincial

2) -Análisis de la oferta que realizan los entes públicos en los principales mercados y la incidencia del turismo de carácter rural.

Diseño creativo de productos para un turismo alternativo.

Conceptos básicos de turismo y sus tipologías. Turismo sustentable. Situación del desarrollo turístico actual (breve historia).

Descripción y análisis de los recursos propios. Construcción de mapa de recursos local. Técnicas a través de juegos y sociodramas de situaciones de turismo receptivo. Definición de turista, descripción del segmento posible del lugar. Roles de entidades privadas y estatales locales dentro de la planificación de actividades turísticas. Técnicas de identificación de ideas-proyectos (individuales y asociados), elementos, proceso. Diseño básico de proyecto de turístico. Definición de producto turístico integrado al desarrollo local. Plan de gestión para ejecución de proyectos.

Turismo Comunitario –como proyecto Económico Social

Turismo Comunitario. Aspectos de sostenibilidad del Turismo Comunitario. Comercialización. Calidad . Casos de Argentina

Financiamiento disponible y fuente(s):

\$ 7.000 para el primer año. FF. UNSE

Publicaciones disponibles

- Informe de Avance del 1° año –
- Artículo en Revista CIFRA: Turismo rural en Santiago del Estero: concepto, situación y perspectiva. Autores: Lic. Mónica Martínez y Lic. Lucila Zárate

Vinculación con otros proyectos de investigación

- Red Universitaria de Investigaciones en Turismo Rural

14. Nombre del Proyecto: Población y Migración. La distribución espacial de la población en Santiago del Estero 1869–2010

Resumen

El propósito de trabajo es estudiar la evolución poblacional provincial y los cambios en la distribución espacial de la misma a partir del análisis de la migración internacional, rural-urbana y urbana-urbana en los diferentes departamentos de Santiago del Estero en el período 1869-2010.

Metodología:

En el diseño de investigación de tipo descriptivo se trabajará en tres etapas.

- En una primera se realizará una aproximación al tema a partir de las etapas de organización del estado provincial entre 1869 y 2010 y su relación a los cambios poblacionales a nivel nacional y regional (noroeste). Esta propuesta apunta contextualizar el tema e indagar sobre las variaciones en la estructura poblacional provincial mediante el análisis de los cambios en los grupos de edad y sexo de las diferentes localidades, municipios, departamentos y regiones geo-económico productivas en relación a la migración internacional e interprovincial.
- La segunda etapa, analizará las variaciones en la población provincial mediante el trabajo a partir de datos censales de los cambios por edad y sexo vinculados a la migración rural-urbana y, los cambios poblacionales provinciales mediante el estudio de la migración urbana-urbana. Las variables están relacionadas a aspectos sociodemográficos tales como sexo, edad, espacios administrativos, migración y contribuirán a partir de los mismos describir los cambios poblacionales a nivel provincial. La investigación circunscripta al contexto provincial permitirá estudiar las transformaciones que, como consecuencia de los

Disciplina o Especialidad	Carácter	Horas dedicadas
Sociología Metodología de la Investigación	Director	10
Administración Turismo en espacios naturales y rurales	Codirector	10
Comercialización	Integrante	10
Sociología Turismo en espacios naturales y rurales	Integrante	10

cambios en la migración, se dan en la distribución espacial de la población provincial mediante el aporte de información censal.

- En la tercera, se buscará explorar las condiciones de vida de los migrantes a partir de la consideración de aspectos socioeconómicas en la provincia de Santiago del Estero. El estudio se asentará en dos planos: uno objetivo que permitirá la identificación del actor a través de datos concretos de carácter socio-demográfico; un segundo subjetivo que posibilitará acceder a la problemática a través de la búsqueda de los significados que le otorgan a esta experiencia los propios actores involucrados. En este sentido se optará por la realización de entrevistas focalizadas aplicadas sobre una muestra intencional, seleccionada sobre la base de criterios que permitan representar la heterogeneidad de situaciones que viven los migrantes.
- Así, estos criterios incluirán a personas de ambos sexos, de los diferentes tipos de migrantes: internacional, interprovincial, interno (rural-urbano y urbano-urbano) Hacia el interior de esos grupos se tratará de captar las heterogeneidades sociales consideradas relevantes para el análisis.

Objetivo General

Analizar los movimientos poblacionales a partir de los cambios en la migración internacional e interprovincial, rural-urbana, urbana-urbana y de las condiciones de vida de los migrantes en la provincia de Santiago del Estero 1869-2011.

Objetivos Específicos

- Abordar las transformaciones poblacionales a partir de los cambios en la distribución espacial de la población rural-urbana en la provincia de Santiago del Estero 1869-2011.
- Indagar las transformaciones poblacionales a partir del análisis de la migración internacional e interprovincial por edad y sexo en la provincia de Santiago del Estero 1869-2011.
- Describir la composición poblacional provincial mediante la investigación de la variable migración urbana-urbana en la provincia de Santiago del Estero 1869-2011.
- Explorar las condiciones de vida de los migrantes a partir de la consideración de aspectos socioeconómicas en la provincia de Santiago del Estero.

Primeros Resultados

A partir de análisis de los primeros datos ha surgido una problemática relevante para la profundización como es el tema de la dinámica poblacional que pone de manifiesto la redefinición de centros urbanos pequeños y medianos.

Así uno de los procesos centrales en la configuración de un país tiene mucho que ver con las dinámicas poblacionales que han contribuido y contribuyen a perfilar la diversidad de núcleos urbanos desde las hiperciudades hasta los pequeños asentamientos rurales. Sin duda, tal diversidad es producto de un permanente proceso de transformación en el cual las poblaciones se movilizan por el territorio contribuyendo a la conformación, consolidación o desaparición de los asentamientos urbanos.

La trama de estos procesos puede ser analizada con una díada de categorías: “POBLACIONES EN DESAPARICIÓN”, “POBLACIONES EN REFORMACIÓN” que pretenden expresar la dinámica de pequeñas y medianas poblaciones que por una diversidad de causas concitan sobre si las grandes variaciones del tejido humano. En de las poblaciones en desaparición, su problemática se vincula directamente con procesos migratorios hacia centros urbanos medianos y grandes.

En Santiago del Estero existen poblaciones que registran pérdida poblacional como en el departamento Alberdi la localidad de Agustina Libarona, en Banda El Aibe y San Ramón, en Copo

Villa Matoque, en Choya Las Palmitas, en Figueroa Pozo del Castaño, San Vicente y Villa Figueroa, en Guasayan Santa Catalina, en Moreno Amama y Girardot, en Pellegrini El Remate, La Fragua, Pampa del Pozo y Quebracho Coto, en Quebrachos Villa Quebrachos, en Río Hondo Aragonés, Chañar Pozo Arriba, Suri Yacu y Yute yacu y finalmente en Robles Santo Domingo y Villa Robles. Estos pueblos están en riesgo de extinción porque su población descendió en los últimos años. Este fenómeno afecta no solo la población, que tiene menos de 2000 habitantes,

sino que termina con el patrimonio cultural, la tradición y la historia del pueblo. Esta reducción comenzó en los sesenta y se fue agudizando con el correr de los años a tal punto que ya el censo de 1991 registra esta crisis. Muchas de esas localidades rurales necesitan ser recomunicadas para recuperar el esplendor de otras épocas ya que se fueron apagando y en la actualidad algunas presentan un aspecto desolado con antiguas casas sin mantenimiento y calles vacías. Son pueblos que mueren y donde es relevante crear conciencia y trabajar de manera más integral y no solo resolviendo urgencias. En el Censo 2001 estos pueblos son identificados como NF, por el INDEC lo que significa que ya no son registrados.

Al desconocer los motivos por los cuales “No Figuran”, no se puede afirmar que han desaparecido, simplemente que existen dudas, dada la escasa población que muchos de ellos registraban en el Censo de 1991. Asimismo es importante advertir que la extinción de una comunidad no sólo repercute en las grandes ciudades, sino que afecta fuertemente a sus habitantes, que rompen sus vínculos familiares y pierden el patrimonio cultural, la historia y la identidad del lugar en el que nacieron.

Las Poblaciones en Reformación representan un proceso opuesto al anterior y refieren a la emergencia de poblados en sintonía con el desarrollo de nueva infraestructura tanto vial como de servicios.

Podría dar cuenta de estos procesos la creación de categorías en proceso de elaboración que permiten señalar en primer lugar la migración producto de la destrucción del monte y bosque santiaguense en donde existen asentamientos precarios que se movilizan hasta que se reconstruye su zona. También desde los noventa se observa un movimiento migratorio en lugares con carencia de lluvias por el cambio climático y en donde se registra falta de infraestructura. Finalmente la transformación agraria producto de la expansión de la frontera agrícola acompañada de la construcción de diques, caminos etc.

Recursos Humanos:

Director: **Nora Gómez**

Co-Director: **María Rosa Gómez**

Integrantes

Docentes: María Mercedes Tenti

Egresados: Lucas Torres

Alumnos

Marcelo Castillo - Laura Celis - Myriam Cisterna - Romina Cortés - Noemí Maldonado

María Belén Taglioti - Andrea Vera

15.Nombre del proyecto: Conocimiento y uso popular de las plantas por pobladores de la región serrana sur de Santiago del Estero

Propósito y objetivos:

- Recuperar saberes populares, significados y usos de las especies vegetales silvestres en comunidades de la zona serrana Sur de Santiago del Estero.
- Propender a la conservación de la diversidad florística de la zona objeto de estudio.
- Revalorizar el uso de los recursos vegetales en el seno de las comunidades.

Plazo de ejecución: 2008-2011

Metodología:

Trabajo a campo: Se realizarán visitas periódicas a las localidades, en las que se recolectarán material vegetal para su determinación y herborización, semillas, frutos y renuevos de especies provechosas erosionadas por el uso. Se determinará distancia a los sitios de recolección; a través de muestreos se efectuarán mediciones de abundancia (riqueza y frecuencia de especies). Se ejecutarán las entrevistas; los informantes serán adultos (mayores de 18 años), uno por familia.

Trabajo en laboratorio: Se procederá a la determinación del material vegetal coleccionado, acondicionándolo para su conservación en Herbarios. Se realizará la extracción, limpieza y germinación de las semillas de especies provechosas erosionadas por el uso. Se obtendrán extractos de las partes de las plantas.

Trabajo en gabinete: Se procederá a la simplificación de los datos, el agrupamiento y testeo de hipótesis. En el análisis de datos se aplicarán técnicas univariadas y multivariadas conforme a las mediciones realizadas.

Como medidas de cuantificación del conocimiento etnobotánico se usarán porcentaje de citas, el consenso para determinar la importancia cultural, el valor de uso total de una especie de Phillips (1993), nivel de fidelidad de Friedman (1986); se calcularán diversos índices (diversidad, equitatividad, etc.).

Actividades realizadas o en realización:

- Recolección de material vegetal
- Encuestas
- Análisis de datos obtenidos
- Elaboración de informes, comunicación y trabajos científicos
- Divulgación de los resultados obtenidos

Productos/resultados obtenidos o a obtener:

- Divulgación de la información referida a las especies de la flora Santiagueña y sus usos a través de publicaciones científicas y catálogos de especies nativas con diferentes propiedades
- Desarrollo de cursos y talleres de extensión referidas a las especies de la flora santiagueña y sus usos, por ejemplo:
 - “Práctica de inventario y herbario”.
 - “Usos populares de las plantas nativas”
 - “Cosecha y acondicionamiento para la conservación de las especies del monte”.

Financiamiento disponible y fuente(s): CICYT UNSE

Recursos humanos asignados al Proyecto:

Ing. M. Sc. Elizabeth Carrizo (Directora)
 Ing. Mag. Manuel O. Palacio (Codirector)
 Ing. María del C. Carrizo (INTA)

Ing. Lucas D. Roic (Asesor)
Sr . Fernando Céspedes (Estudiante)
Sr. Jan Müller (Estudiante)

Publicaciones:

Carrizo, E. del V.; Palacio, M.O.; Céspedes, F.; Carrizo, M. del C.; Álvarez Valdés, D. USO POPULAR DE PLANTAS SILVESTRES EN ONCAN (SANTIAGO DEL ESTERO-R. ARGENTINA)

TESIS DE POSTGRADO

16. Nombre del Proyecto: Nueva cuestión Agraria y divergencias estratégicas de los Movimientos Campesinos respecto al Estado. El caso de la ruptura del Movimiento Campesino de Santiago del Estero (MOCASE) en 2001.

Autor: Cristian Emanuel Jara

Una de las características de las sociedades latinoamericanas de las últimas tres décadas es el surgimiento de nuevos movimientos campesinos, los cuales han logrado considerable influencia en el escenario político mediante el replanteo de la cuestión agraria en el marco de la globalización neoliberal.

En la actualidad, los problemas de marginación y exclusión son compartidos por poblaciones rurales de diferentes países. En efecto, los movimientos campesinos advirtieron sobre la necesidad de entablar relaciones de cooperación para fortalecer sus demandas y adquirir mayor visibilidad. La Vía Campesina y la CLOC (Coordinadora Latinoamericana de Organizaciones del Campo) son ejemplos de ese proceso de acercamiento e intercambio.

Empero, la “nueva cuestión agraria” ha sido acompañada también de profundas divergencias ideológicas y metodológicas dentro de los movimientos campesinos. Más aún, existen diversos debates en cuanto a la posibilidad de cooperación con el Estado y parecería reavivarse el viejo dilema de la búsqueda del cambio social *en o fuera* del Estado.

Aquella discusión tuvo sus repercusiones en el ámbito académico. Entre los teóricos que se ocuparon del tema cabe mencionar la polémica de John Holloway (2000) y Atilio Borón (2001) en torno al neozapatismo. Mientras que el primero rechaza la toma del poder y la vía estatal para concretar los cambios sociales, el segundo ha criticado la viabilidad de las iniciativas políticas que pretenden evadir la toma del poder para transformar las estructuras sociales.

El Movimiento Campesino de Santiago del Estero (MOCASE) no estuvo ajeno a esos debates. Por un lado, la presencia de un Estado provincial incapaz de canalizar las demandas y satisfacer las necesidades del campesinado contribuyó para que el sector se organice y se constituya formalmente como movimiento social en 1990 a partir de la construcción de una identidad en torno a la tierra. Por el otro, las divergencias endógenas del MOCASE, que podrían responder a múltiples causas, fueron tan fuerte que provocaron la fractura del movimiento en dos organizaciones distintas en el 2001: el MOCASE que se autodenomina “Histórico” y el MOCASE Vía Campesina.

Las razones de la división distan de ser claras. Sin embargo, una investigación de las tensiones y los interrogantes que plantea la ruptura del MOCASE puede ser significativa para abordar la compleja relación entre la Nueva Cuestión Agraria, los movimientos campesinos y las divergencias metodológicas respecto a sus posicionamientos frente al Estado.

Objetivo General

- Indagar sobre las relaciones existentes entre la Nueva Cuestión Agraria, los Movimientos Campesinos y sus divergencias político-estratégicas respecto al Estado a partir de un análisis de caso centrado en las interpretaciones de académicos y dirigentes campesinos en torno a la ruptura del Movimiento Campesino de Santiago del Estero (MOCASE) en 2001.

Objetivos Específicos

- Analizar el **contenido de la demanda** al Estado por parte del MOCASE mediante una perspectiva histórica.
- Describir el **repertorio de estrategias desarrolladas** por el MOCASE en su relación con el Estado al momento de la división.

- Caracterizar las **diferencias y semejanzas ideológicas-metodológicas** respecto al posicionamiento frente al Estado observadas en los dos sectores del MOCASE (MOCASE Histórico y el MOCASE Vía Campesina).

Teniendo en cuenta las transformaciones de la cuestión agraria durante el proceso de expansión y consolidación de la globalización neoliberal, nos preguntamos ¿Cómo las divergencias ideológico-metodológicas que plantea la nueva cuestión agraria respecto al Estado han influido, si es que lo hicieron, en la ruptura del Movimiento Campesino Santiagueño en 2001?

Metodología

Para abordar la pregunta formulada, se utilizará un diseño cualitativo exploratorio. El cual se interesa por la forma en el que mundo es comprendido; por el contexto y por los procesos; por la perspectiva de los participantes, por sus sentidos, por sus significados, por su experiencia y por sus relatos.

En esta dirección, se llevará a cabo un estudio de caso que se presume *significativo*, en el contexto de la teoría, para avanzar desde la inducción de un hecho particular al abordaje una temática más general.

En cuanto a las técnicas de construcción de datos se prevé:

- a. La investigación bibliográfica: Con ella se pretende realizar una revisión sistemática con el fin de presentar de manera ordenada y actualizada los aspectos teóricos que comprende el abordaje de los movimientos sociales.
- b. Trabajo de archivo: consistentes en un análisis de artículos de diarios, revistas y documentos de las organizaciones campesinas (como sus actas fundacionales, declaraciones posteriores, etcétera).
- c. Entrevistas en profundidad: Asumiendo una actitud de recepción y comprensión, se realizará entrevistas a dirigentes del MOCASE. Así como también a académicos conocedores del tema. La selección de los entrevistados se efectuará según la técnica de la bola de nieve, siguiendo el criterio de significatividad más que de representatividad.

Posible estructura de la Tesis

Portada

1. Agradecimientos
2. Índice
3. Introducción
 - a. Especificación del problema a investigar
 - b. Objetivos
 - c. Referencias metodológicas
 - d. Estado del arte
4. Parte teórica
 - a. Caracterización de la nueva cuestión agraria en el contexto de la globalización
 - b. Los movimientos campesinos y los posibles enfoques de estudios.
 - c. El Estado en América Latina y su relación con el campesinado
 - d. Tipos de estrategias de formulación y canalización de la demanda campesina al Estado.
5. Parte histórica
 - a. Origen y evolución de las luchas campesinas en América Latina
 - b. Antecedentes y surgimiento del MOCASE
6. Trabajo de campo
 - a. Presentación del caso: la ruptura del MOCASE y sus interpretaciones.
 - b. Explicación de las técnicas de construcción de los datos.
 - c. Análisis de los datos obtenidos: sistematización y confrontación de las líneas interpretativas
7. Conclusiones
8. Bibliografía
9. Anexos

Bibliografía Inicial

- AKRAM-LODHI, Haroon y KAY, Cristobal (2009). *Peasants and Globalization. Political economy, rural transformation and the agrarian question*. Londres y Nueva York: Routledge.
- BARBETTA, Pablo (2009). En los bordes de lo jurídico. Conflicto por la tenencia legal de la tierra en Santiago del Estero. Universidad de Buenos Aires, Facultad de Filosofía y letras. Tesis doctoral. Mimeo.
- BORÓN, Atilio (junio, 2001). La selva y la polis. Reflexiones en torno a la teoría política del zapatismo. En revista OSAL. N° 4, pp. 177-186. Buenos Aires: CLACSO.
- BORRAS, Saturnio; EDELMAN, Mark y KAY, Cristobal (2008). Transnational Agrarian Movements: Origins and Politics, Campaigns and Impact. Publicación en Journal of Agrarian Change, Vol. 8, Número 2. Abril-Julio, pp. 205-228. Oxford: Blackwell.
- DARGOLTZ, Raúl ([1980] 2003). *Hacha y Quebracho. Historia ecológica y social de Santiago del Estero*. Santiago del Estero: Marco Vizoso. 5ª Edición.
- DE DIOS, Rubén (Marzo 2009). Los campesinos santiagueños y su lucha por una sociedad diferente. Ponencia presentada en el Congreso Nacional Sobre Protesta Social, Acción Colectiva y Movimientos Sociales. Buenos Aires, Argentina.
- DÍAS ESTÉVEZ, Pablo (2007). *Tierra y educación en el campesinado de Santiago del Estero*. Buenos Aires: Nuestra América. 1ª Edición.
- DURAND, Patricia (2006). Desarrollo Rural y Organización Campesina en Argentina. El caso del Movimiento campesino de Santiago del Estero. Universidad de Buenos Aires, Facultad de Agronomía. Tesis de Doctorado. Mimeo.
- GIARRACCA, Norma et al (2001). *La protesta social en la Argentina: transformaciones económicas y crisis social en el interior del país*. Buenos Aires: ed. Alianza, 1ª edición.
- GRIMBERG, Mabel et al (2009). *Estado y movimientos sociales. Estudios etnográficos en Argentina y Brasil*. Buenos Aires: Artropofagia.
- HOLLOWAY, John (1997). La Revuelta de la Dignidad. En revista Chiapas N. 5 (México: ERA-IIEc).
- HOLLOWAY, John (2000). El zapatismo y las ciencias sociales en América Latina. En revista Chiapas N. 10 México: ERA-IIEc.
- MCMICHAEL, Philip (2008). Peasants make their Own History, but not just as they please. Publicación en n Journal of Agrarian Change, Vol. 8, Número 2 y 3. Abril y Julio, pp. 205-228. Oxford: Blackwell.
- PAZ, Raúl (2006). El campesinado en el agro argentino: ¿repensando el debate teórico o un intento de re conceptualización? Publicación en European Review of Latin American and Caribbean Studies n. 81, pp. 65-85. Amsterdam: CEDLA.
- QUIJANO, Aníbal (Septiembre de 2000). Campesinos contemporáneos en América Latina. Revista OSAL. N° 2, pp. 171-180. Buenos Aires: CLACSO.
- TASSO, Alberto (2007). *Ferrocarril, quebracho y alfalfa. Un ciclo de agricultura capitalista en Santiago del Estero, 1870–1940*. Córdoba: Alción.
- ZIBECHI, Raúl (Enero de 2003). Los movimientos sociales latinoamericanos: tendencia y desafíos. Revista OSAL. N° 9, pp. 185-188. Buenos Aires: CLACSO.

• DOCENCIA

1 Nombre del evento: Seminario Optativo sobre “Psicología Comunitaria”

Nivel académico (doctorado, maestría, especialización o grado): grado

Propósito y objetivos: Introducir el aporte de esta disciplina en el ámbito de las carreras comprometidas con el trabajo en comunidad. Proponer estrategias de comprensión y herramientas metodológicas para el trabajo con la comunidad.

Situación actual y modalidad de ingreso de las cohortes: a dictarse a partir de este año, destinado a estudiantes de los últimos cursos.

Lugar: UNSE, FHCsSyS

Carga horaria y modalidad de realización (virtual/presencial): presencial, 30 hs.

Número aproximado de capacitandos formados: no corresponde, no se inició aún.

Financiamiento disponible y fuente(s): no corresponde, se realizará con recursos de la facultad.

Docentes asignados al evento (calificación y dedicación horaria aproximada): el equipo cátedra de Psicología Social, de la FHCsSyS, responsable Dra. Lia Zóttola.

Bibliografía básica recomendada:

- Ander - Egg, E. (2003). *Repensando la investigación acción participativa*. Bs. As. Lumen Hvmanitas
- Berger, P y Lukman, T. (1998). *La construcción social de la realidad*. Bs. As. Amarrortu.
- Ferullo de Parajón, A.G. (1993). *Abordajes de Psicología Comunitaria*. Tucumán. Escuela Superior de Psicología.
- Max Neef, M. (1993). *Desarrollo a Escala Humana*. Uruguay: Nordan y Redes.
- Montero, M. (Compilac. 1994). *Construcción y crítica de la Psicología Social*. Bs. As. *Anthropos*.
- Montero, M. (2003) *Teoría y práctica de la Psicología Social*. Bs.As. Paidós.

Vinculación con otros proyectos de investigación, docencia o extensión intra o extra - UNSE: todas las investigaciones y tesista vinculados con la temática central del seminario de fuera o dentro de la universidad.

1. Nombre del evento: Carrera de abogado especializado en Derecho Agrario (UNL).

Nivel académico (postgrado, especialización, grado): especialización.

Propósito y objetivos: Formación jurídica en Derecho agrario y sus nuevas orientaciones (agroambiental, agroalimentario, de los mercados agrarios, desarrollo sustentable).

Situación actual y modalidad de ingreso de las cohortes: Consta de 2 años académicos. Finalizó el segundo año (abril de 2010).

Lugar: Santa Fé, Facultad de Ciencias Jurídicas y Sociales de la UNL.

Carga horaria y modalidad de realización (virtual/presencial): modalidad presencial. 1 vez quincenalmente, viernes a la tarde.

Número aproximado de capacitandos formados: 40 abogados.

Financiamiento disponible y fuente(s): UNL, arancelado.

Docentes asignados al evento (calificación y dedicación horaria aproximada): docentes de las UNL, UBA, UNLa Plata, UNR, entre otros. VICTORIA, M.A. (UNSE) dictó la asignatura “Derecho agrario comunitario (europeo y del Mercosur”, 6 hs. presenciales y tiempo asignado para corregir prácticos. MALANOS, N. (UNR) tuvo a su cargo la asignatura “Derecho sucesorio agrario”, 6 hs. y tiempo asignado para corregir prácticos (año 2010).

Bibliografía básica recomendada: la que figura en el programa de las distintas asignaturas de la currícula.

2. Nombre del evento: Carrera de postgrado Especialización en gestión de la empresa agropecuaria en la UNNE, segunda edición (sede Resistencia, Chaco), Facultad de Ciencias económicas.

Nivel académico (postgrado, especialización, grado): especialización

Propósito y objetivos: Formación interdisciplinaria (jurídica, contable, impositiva, estadística, etc.) sobre la empresa agropecuaria.

Situación actual y modalidad de ingreso de las cohortes: Consta de 1 año académico.

Lugar: Resistencia (Chaco)

Carga horaria y modalidad de realización (virtual/presencial): modalidad presencial, 2 veces a la semana (viernes a la tarde y sábado a la mañana).

Número aproximado de capacitandos formados: 50 (carácter interdisciplinario: abogados, contadores, licenciados en economía, ingenieros agrónomos, veterinarios, licenciados en economía, licenciado en informática, etc.).

Financiamiento disponible y fuente(s): UNNE, arancelado.

Docentes asignados al evento (calificación y dedicación horaria aproximada): docentes de la UNL, UBA, UNR, entre otros. VICTORIA, M.A. (UNSE) dictó la asignatura “Aspectos jurídicos de las Organizaciones empresarias, primera parte, 12 hs. y las asignadas para la evaluación de la asignatura. MALANOS, N. (UNR) dictó la asignatura “Aspectos jurídicos de las Organizaciones empresarias, saegunda parte, 12 hs. y las asignadas para la evaluación de la asignatura.

Bibliografía básica recomendada: la que figura en el programa de las distintas asignaturas de la currícula.

3. Capacitación

Responsable: Rubén de Dios

- **Capacitación informal de extensionistas de Santiago del Estero y del NOA** (ingenieros agrónomos, veterinarios, ingenieros forestales, promotores sociales, trabajadores sociales, sociólogos, comunicadores sociales, etc), vinculados a Planes y Programas del estado Nacional y Provincial en temas tales como: Diagnósticos participativos; Formulación Participativa de Proyectos Productivos; Asociativismo, Dinámicas Grupales, Procesos de Desarrollo Local, Desarrollo Rural, Microcrédito.

*Con la modalidad de Talleres realizados en módulos de uno o dos días.

- Capacitación informal con pequeños productores de Santiago del Estero y del NOA en temas como: formación política, asociativismo, cooperativismo, formulación participativa de proyectos, microcrédito, etc

*Con la modalidad de Talleres realizados en módulos de uno, dos o tres días.

● Extensión

A)

Nombre del proyecto/evento: El grupo de investigación, desde 1996, viene desarrollando en sede central UNSE, seminarios interdisciplinarios sobre las siguientes temáticas: ambiente y empresa agraria; calidad alimentaria y ambiental de la producción; producción y comercialización agraria en el marco del desarrollo sustentable; derecho agrario del Mercosur como derecho derivado; producción orgánica o ecológica; organismos modificados genéticamente; derechos de los consumidores; seguridad alimentaria; responsabilidad social empresarial, etc.

Asimismo dictó seminarios en la UCSE como transferencia de los resultados de los proyectos desarrollados.

B)

-Contribución para la formulación de proyectos destinados a pequeños productores agropecuarios con el IICA (Instituto Interamericano de Cooperación para la Agricultura), y con la Agencia Experimental del INTA de Santiago del Estero.

-Asistencia técnica en para el componente asociativo en proyectos del PSA/PROINDER de la zona de San José de Boquerón, Departamentos Copo y Alberdi, de la región norte de la Provincia de Santiago del Estero

-Asesoramiento para el diseño y ejecución del proyecto de Voluntariado con un grupo de alumnos de las carreras de Ing Forestal y Sociología en la zona de Rincón del Valle, Dpto Copo, destinado a los pequeños productores de dicha comunidad.

Monitoreo y evaluación de proyectos destinados a pequeños productores

- **Oferta de Servicios de Centros e Institutos de la Facultad de Humanidades, Cs. Sociales y de la Salud**

1. Centro de Estudios en Ciencias Económicas

Oferta de Capacitación

Postítulo en Gestión de Micro, Pequeñas y Medianas Empresas (MiPyMes)

Objetivos de la Formación

- Capacitar a profesionales en las áreas de gestión empresarial con particular énfasis en las cuestiones vinculadas al desarrollo de las MIPYMES.
- Adiestrar a profesionales y empresarios MiPyME`s en aplicar habilidades y destrezas inherentes a las MIPYMES en el desempeño de sus funciones.
- Contribuir a profesionalizar la gestación y gestión de MiPyME´s con el aporte de nuevas conceptualizaciones teóricas y metodológicas.

Contenidos Mínimos

- Las MiPyMes y los procesos de gestión
- El planeamiento en las MiPyMes
- Diseño organizacional
- La Dirección de Recursos Humanos
- La Gestión Comercial
- La Gestión Financiera
- Los procesos productivos
- Sistema de Información Contable
- Las TIC`s en las MiPyMes
- Sociología de las organizaciones
- Control de Gestión

Curso “Trabajo en Equipo”

- **Modalidad:** Presencial.
- **Distribución Horaria:** 10 (diez) horas, distribuidas en 2 (dos) encuentros semanales de 2 horas de duración cada uno.

Objetivos:

- Plantear un marco teórico para entender los procesos grupales y las fases intervinientes en la constitución y maduración de un equipo de trabajo en las organizaciones.
- Desarrollar habilidades comunicativas en el personal.
- Reflexionar acerca de las consecuencias positivas del trabajo en equipo

Contenidos:

- ¿Qué significa trabajar en equipo?
- Claves para un trabajo en equipo eficaz.
- Ciclo de Vida de los grupos
- Metas claras y comunes.
- Estrategia de trabajo.
- Desarrollo y gestión de las habilidades de los miembros.
- Generación de acuerdos.
- Funciones y responsabilidades visibles para cada integrante.

Curso de Capacitación: “Liderazgo Motivacional”

Modalidad: Se ofrecen dos alternativas: Presencial - Semi presencial

Objetivos:

- Iniciar el desarrollo de la competencia de liderazgo en personal con responsabilidades de gestión.
- Ofrecer herramientas teórico-prácticas para la comprensión, sustento y desarrollo de la motivación desde el liderazgo.
- Brindar una base para desarrollos posteriores.

Contenidos:

Módulo I)

Conceptos básicos de liderazgo. ¿Qué implica ser líder? ¿Qué competencias exige este rol dentro de la empresa? ¿En qué medida el liderazgo afecta el desempeño y la motivación? ¿Qué otros factores afectan a la motivación?

Módulo II)

¿De dónde proviene la motivación de mis colaboradores? ¿Qué es el Contrato psicológico? ¿Qué variantes de comportamiento puedo asumir para liderar buscando la motivación?

Módulo III)

¿Qué esperan las organizaciones de las personas que ejercen liderazgos? El líder como motor de iniciativa y compromiso. El líder en la gestión del cambio. El líder como responsable todo el desempeño del personal a su cargo. El trabajo de gestión del desempeño a través de la Administración por Objetivos

Emprendedorismo y Microemprendimientos

Modalidad: Presencial

Objetivos:

- Ofrecer herramientas teórico-prácticas para la comprensión y desarrollo de emprendimientos productivos y la Iniciativa emprendedora.

Contenidos:

- Oportunidades para el inicio de un nuevo emprendimiento
- Fuentes de ideas – Tendencias –Identificación y evaluación de oportunidades
- Que es un microemprendimiento? Ventajas y desventajas de un microemprendimiento.
- La microempresa como generación de recursos económicos.
- Microempresario sus necesidades. Cambios necesarios en los paradigmas. Creatividad.
- Perfil del empresario. Aptitudes y actitudes. Necesidad de autoevaluación de las propias características.
- Introducción a la microempresa, panorama actual y perspectivas del sector. Definición, Características, Tipología. Importancia de la planificación. Opciones de inicio..
- Factores críticos de éxito del negocio
- Matriz FODA –

Curso: Turismo Comunitario – Proyecto Económico Social

Modalidad y Duración: 30 horas presenciales y 10 no presenciales

Objetivos

El Taller sobre Turismo Comunitario tiene como objetivo contribuir a los participantes a fortalecer y clarificar el manejo conceptual de la planificación y operación del turismo rural de base

comunitaria de manera tal que puedan identificar negocios turísticos rurales innovadores en el medio rural, además de generar posibilidades de aplicación en proyectos particulares.

Se brindarán a los asistentes conceptos fundamentales para el desarrollo de proyectos de turismo comunitario y se presentarán casos de interés en América Latina.

Destinatarios: Profesionales de las áreas agropecuaria, turística y cultural. Líderes comunales y locales, productores agropecuarios.

Temario

- Turismo Comunitario.
- Aspectos de sostenibilidad del Turismo Comunitario
- Comercialización
- Calidad
- Casos.

Alternativas de Cursos de Postgrado, Programas de Formación y Asistencia Técnica

- Comercialización
- Planificación Estratégica
- Planes de Negocios
- Turismo Rural
- Programa de Formación de Mandos Medios (*).
- Programa de Formación de Emprendedores. (*)

* Formación de Formadores

Ofertas abiertas, con adecuación a las necesidades en cuanto a destinatarios, carga horaria y presencialidad.

Agente De Desarrollo Turístico

Modalidad: Presencial

Contenidos y Objetivos

Modulo 1: Evolución Del Turismo, Planificación Turística Y Ordenación Territorial.

Objetivos: Identificar, analizar y evaluar el desarrollo turístico en Santiago o el NOA.

Interpretar los contenidos de la ordenación de los territorios y planificar el desarrollo turístico de una zona determinada, teniendo presente la normativa jurídica al respecto.

Modulo 2: Inventario y Catálogo de los Recursos Turísticos.

Objetivo: Desarrollar un inventario de las características, recursos y posibilidades de explotación de los activos turísticos de una zona determinada.

Modulo 3: Investigación de Mercados Turísticos.

Objetivo: Realizar actividades relacionadas con la investigación de mercados utilizando las técnicas apropiadas según los objetivos, y analizar/comparar los resultados para su explotación en la creación y promoción y desarrollo de productos turísticos.

Modulo 4: La Comercialización del Territorio y de los Productos Turísticos.

Objetivo: Desarrollar áreas geoturísticas y aplicar las técnicas de marketing para el desarrollo

Diseño creativo de productos para un turismo alternativo

Modalidad y Duración: 30 horas presenciales y 20 no presenciales

Destinatarios: Sociedad civil o población de comunidades rurales con posibilidades de brindar servicios turísticos. Personas a nivel individual u organizaciones locales.

Objetivos:

- Dar a conocer a los participantes herramientas que les permita desarrollar actividades turísticas que están innovando el campo laboral.

- Reconocer y valorar los recursos propios locales, para el uso al servicio de un turismo sustentable.
- Colaborar y desarrollar ideas-proyectos con técnicas participativas y de creatividad.
- Brindar conocimientos para la autogestión y cooperación entre organismos públicos y privados.

Contenidos:

- Conceptos básicos de turismo y sus tipologías. Turismo sustentable.
- Situación del desarrollo turístico actual (breve historia).
- Descripción y análisis de los recursos propios. Construcción de mapa de recursos local.
- Definición de turista, descripción del segmento posible del lugar.
- Roles de entidades privadas y estatales locales dentro de la planificación de actividades turísticas.
- Técnicas de identificación de ideas-proyectos (individuales y asociados), elementos, proceso.
- Diseño básico de proyecto de turístico. Definición de producto turístico integrado al desarrollo local.
- Plan de gestión para ejecución de proyectos.

2. Centro de Estudios de Demografía y Población (CEDEP)

Directora: Nora Gómez

Directora del Departamento de Docencia e Investigación: María Rosa Gómez

Objetivos General

Producción y análisis de datos de población mediante la realización de estudios e investigaciones en las áreas de Población, Migración, Distribución Espacial de la Población, Familia, Envejecimiento, Salud, Educación y Servicios.

Objetivos Específicos

- Control de los datos estadísticos en materia de salud con el propósito de mejorar el sobre registro y la inscripción tardía.
- Detectar fallas de CABALIDAD con el propósito de lograr la integridad de la información
- Mejorar la calidad de los datos mediante el control de los factores que determinan la deficiencia en cuanto a calidad de información.
- Construcción permanente de cuadros estadísticos sobre diferentes temáticas tales como migración, empleo, educación, salud etc.
- Producir información sobre nuevas tendencias en las problemáticas más representativas de la actividad: envejecimiento, migración y familia.
- Profundizar la información demográfica a través de la realización de estudios socio-culturales sobre las temáticas poblacionales.

Constitución:

-El CEDEP se constituye en la Facultad de Humanidades Ciencias Sociales y de la Salud con un cargo similar al de otras unidades de investigación existentes en las diversas Facultades.

-El CEDEP es regido por un Director. Para el cumplimiento de las acciones de Investigación-Docencia y Extensión se conforma una estructura orgánica con las siguientes áreas:

- Departamento de Investigación y Docencia
- Departamento de Extensión

- El departamento de Investigación y Docencia esta cubierto por un docente investigador con formación específica en el tema de población.

Actividades del CEDEP

A) Docencia

En docencia el CEDEP tiene actualmente una oferta de grado en la Lic. En Sociología y una de postgrado en trámite de aprobación que se implementará a partir del período académico 2011 Las propuestas se desarrollarán de la siguiente manera:

1) Asignatura de Grado

Asignatura: Seminario " Producción de Información Social" Sobre Estudios de Población

Régimen Cuatrimestral

Docente A Cargo: María Rosa Gómez - Nora Gómez

AÑO 2010

Presentación de la Asignatura

Con la modalidad de Seminario de Trabajo esta asignatura se inscribe dentro de las actividades del Instituto de Población y Demografía, Departamento de Investigación y Formación, cuyo objetivo principal consiste en la producción de investigaciones vinculadas al estudio de problemáticas poblacionales de contenido local, regional y nacional

Contenidos Mínimos

Consistirá en la enseñanza y práctica de tareas relacionadas con la información correspondiente a un proyecto de investigación que incluirá como marco la formulación de objetivos, selección de técnicas, recolección e interpretación de datos a partir de los cuales se elaborará un informe final.

Programación de Contenidos

Objetivos

Se focalizará en la producción de información cuantitativa y cualitativa en el marco de un proyecto de investigación vinculado a la problemática sociodemográfica.

Metodología

El curso funcionará como un Seminario de trabajo en el que se llevará a cabo en sucesivas etapas las siguientes actividades:

-Presentación del Tema de Investigación

-Planteamiento del Problema

-Formulación de los objetivos

-Se realizarán encuentros semanales con exposiciones sobre el avance de la investigación. ---

Incluirá socialización de la información a través del análisis grupal y evaluación del trabajo realizado.

-Finalizará con un informe general que articule los informes grupales

Actividades Propuestas

2) Asignatura de Postgrado

Asignatura: Problemáticas Poblacionales Contemporáneas. Nuevas Tendencias en Envejecimiento, Migración y Dinámicas de Población

Docente a Cargo: María Rosa Gómez y Nora Gómez

60 horas - Proyectada para junio del AÑO 2011

Presentación

Este curso está organizado por el CEDEP (Centro de Estudios de Demografía y Población) con el objetivo de contribuir a esclarecer y profundizar las problemáticas poblacionales propias del mundo contemporáneo. En este sentido, la programación busca proporcionar una aproximación a los conceptos y definiciones básicos sobre el estado y la dinámica de la población y sus

componentes, y contribuir al abordaje, comprensión e interpretación de las tendencias poblacionales.

A tal fin se buscó introducir las principales tendencias poblacionales del mundo actual, centrándose en las problemáticas, discusiones y debates sobre la temática. La propuesta está orientada a la divulgación de producciones de investigación en el marco de los proyectos del CEDEP. Estas producciones promueven la posibilidad del desarrollo de espacios para el análisis de problemáticas poblacionales actuales tales como el envejecimiento, la migración y la dinámica de las poblaciones.

La importancia de esta oferta de posgrado se sustenta en la relevancia actual de las temáticas abordadas como la de las transformaciones que experimenta la estructura poblacional erosionando la composición de la misma. En primer lugar la tendencia al envejecimiento como consecuencia de cambios en las componentes demográficas como la natalidad y la mortalidad; en segundo lugar, las nuevas formas que asume el fenómeno de la migración. Por último, los procesos de dinámica poblacional y su incidencia en la transformación de los asentamientos urbanos.

El curso prevé como destinatarios a los graduados en las diferentes áreas de las ciencias sociales (sociólogos, antropólogos, economistas, profesionales de la salud etc.) pero esta también pensado desde una apertura a otras disciplinas que tuvieran interés en la temática.

Objetivos

-Proporcionar una aproximación a los conceptos y definiciones básicos sobre la dinámica de la población y sus componentes, de manera que, con su comprensión, estén equipados para interpretar las tendencias poblacionales.

-Introducir a los estudiantes a las principales tendencias demográficas a nivel nacional, regional y provincial, mediante el análisis de las problemáticas que han cobrado relevancia.

-Presentar las principales discusiones de los problemas institucionales vinculados con la formulación y ejecución de los problemas de población

II. Proyectos de Desarrollo Territorial Este y Oeste y Centro [INTA]

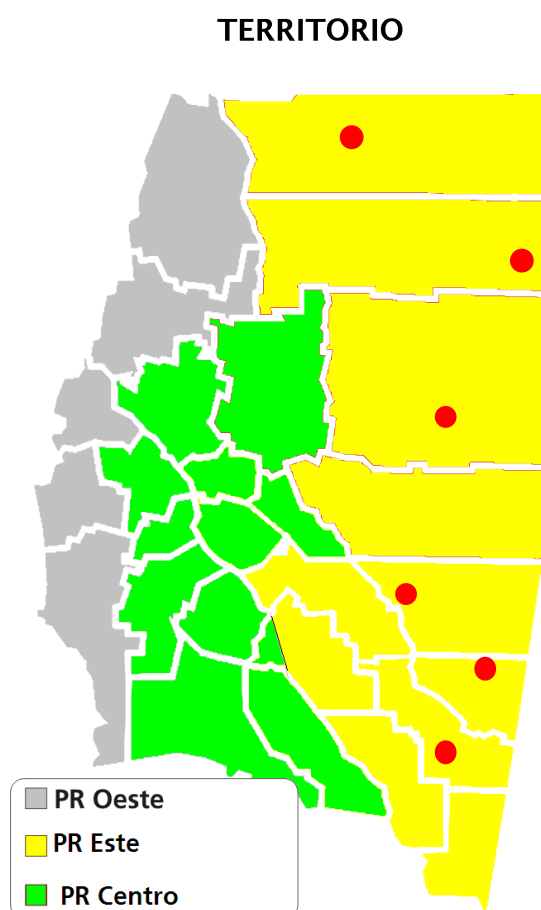

1. Contribuciones al Desarrollo Integral del Oeste de Santiago del Estero

Territorios y Unidades Participantes

EEA Santiago del Estero

- AER Frías (Departamentos Choya y Guasayán)
 - OIT Termas de Río Hondo (Departamentos Río Hondo y Jimenez)
 - UE Nueva Esperanza (Departamentos Pellegrini y Jimenez)
- CER Leales

Problemas

- Deficiente infraestructuras y servicios (salud, educación, caminos, etc).
- Ambientales: destrucción de la vegetación natural, salinización de suelo y mal uso de agroquímicos.
- Agua: falta de agua potable y para el uso productivo. Mala calidad (alto contenido de arsénico).
- Baja adopción de tecnologías agropecuarias.
- Precariedad en la titularización de la tierra.
- Poca capacidad de gestión de las comunidades y de los grupos de productores.

Deficiente comercialización de los pequeños productores

Objetivos

Objetivo general

Contribuir en procesos de desarrollo integral para la mejora de la competitividad sistémica (social, medioambiental y económica) en los territorios de influencia del proyecto.

Objetivos específicos

- Mejorar las capacidades institucionales de intervención y gestión.
- Integrar la información de los recursos naturales, sistemas productivos y aspectos socioeconómicos para definir criterios de caracterización de la sustentabilidad de los territorios.
- Desarrollar propuestas tecnológicas tendientes a la sustentabilidad ambiental y a la equidad social.
- Desarrollar propuestas tecnológicas para mejorar la competitividad del sistema agroalimentario.

Estrategia de Gestión

Espacios de gestión conformado por el coordinador del proyecto y los jefes de las UE.

Herramientas de control de gestión:

- PEA (Plan Estratégico de Agencia a 3 años)
- POA (Plan Operativo Anual)

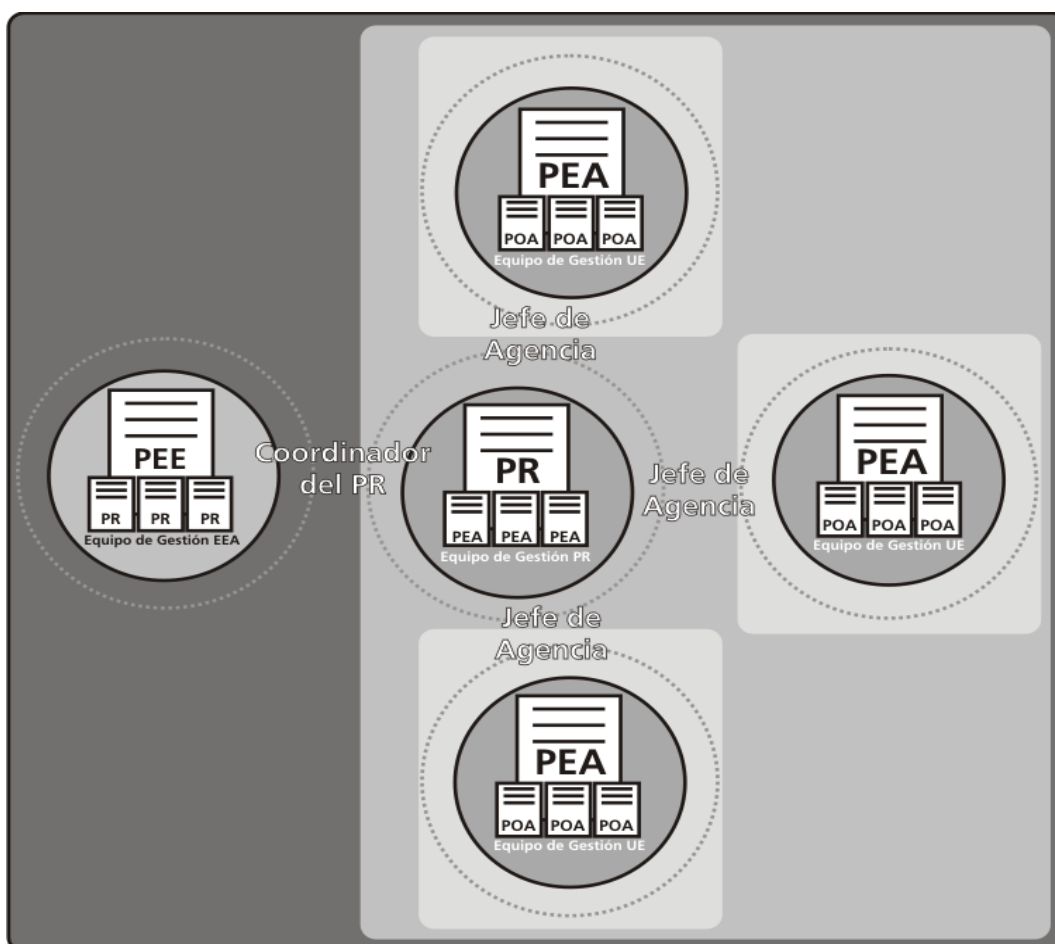

Estructura del Proyecto



Enfoque del Proyecto

El proyecto adopta el enfoque de Desarrollo Territorial. Considera como estrategia a los territorios, definiéndolo como un conjunto social y económico, formado por diversos actores sociales, recursos, conocimientos científicos y empíricos, cadenas productivas, etc.

Direcciona la intervención institucional hacia las múltiples dimensiones que interactúan en los territorios: económico-productiva, sociocultural, ambiental y político- institucional.

Productos

- A. Gestión e integración de los componentes estratégicos institucionales que se desarrollan en los territorios de influencia del proyecto.
- B. Información actualizada de los recursos naturales del oeste santiaguense.
- C. Generación de información sobre tecnologías apropiadas para el componente ganadero de los sistemas productivos mixtos.
- D. Generación de información sobre tecnologías sustentables en los componentes agrícolas y apícolas de los sistemas productivos.
- E. Gestión y desarrollo de tecnologías para los diferentes usos del agua: consumo humano, animal y riego.
- F. Desarrollo, ajustes e implementación de metodologías para fortalecer el trabajo de intervención.

2. Proyecto Regional: Contribución al Desarrollo Territorial del Este de la Provincia de Santiago del Estero”

Comisión Redactora

Marcelo Navall, Ariel Tamer, José Arroquy, Roxana Ledesma, Carlos Flores, Daniela Díaz Miani, Juan Domingo Sal.

Características del Territorio

- Áreas de influencia de las AER's Malbrán, Añatuya, Bandera y Quimilí, y las oficinas del Sistema Integrado de Extensión Rural (SIER) Monte Quemado y Sachayoj

- 11 Departamentos del Este de la Provincia
- Comprende una sup. de 7.591.400 ha en seco y 20.000 ha con posibilidades de riego

Zonificación del Uso del Suelo en la Provincia

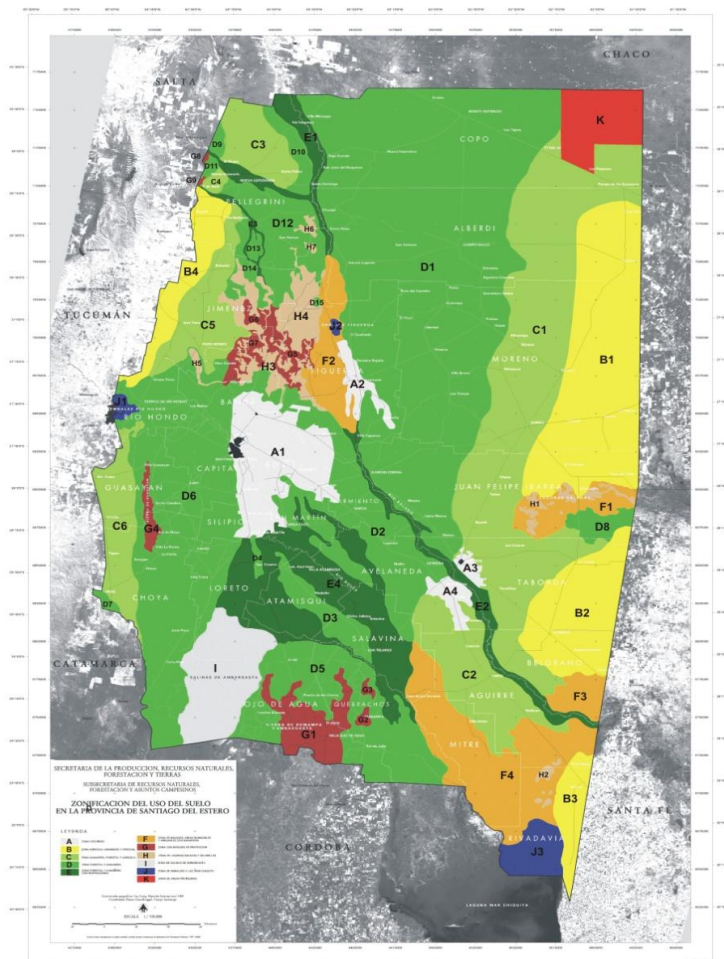

Finalidad del proyecto

- Contribuir al desarrollo integral del territorio de influencia del proyecto Llanura Chaqueña Este de Santiago del Estero

Principales Problemas Relevados

- Escasez de agua en calidad y cantidad para consumo humano , ganadero e irrigación .
- Insuficientes espacios de articulación interinstitucional para abordar problemáticas locales y fortalecer las capacidades de gestión para el desarrollo territorial.
- Falta mayor capacitación a productores en prácticas agrícolas, ganaderas, forestales adecuadas y en competitividad productiva.
- Insuficiente sistematización de la producción científico-técnica, difusión y actualización de técnicos.
- Insuficiente generación de información estratégica para la sustentabilidad de los sistemas productivos.
- Falta mayor generación de tecnología apropiada a las demandas y oportunidades de los sistemas ganaderos, agrícolas y silvopastoriles.

Objetivo General del proyecto

Contribuir al desarrollo integral del territorio de influencia del proyecto Llanura Chaqueña Este, a través de la generación de información y capacitación, promoción de la articulación inter e intra institucional

Objetivos Específicos

- Mejorar la articulación, coordinación, y gestión de los recursos de INTA para contribuir al desarrollo territorial
- Generar capacidades para mejorar la competitividad, salud ambiental y equidad social del sistema agropecuario, agroalimentario y agroindustrial del territorio
- Generar conocimiento y tecnología apropiada para los sistemas de producción predominantes en el territorio

Productos que se esperan lograr:

1-Elaboración de un plan estratégico para gestionar la integración entre los instrumentos de intervención en cada unidad de extensión.

2-Generación de información, transferencia y formulación de proyectos para abastecimiento y manejo del agua para uso humano, ganadero e irrigación.

3-Programa de capacitación a productores en prácticas agrícolas adecuadas.

4-Programa de capacitación a productores en prácticas ganaderas y forestales adecuadas.

5-Programa de capacitación a productores en competitividad productiva.

6-Sistematización de la producción científico-técnica lograda, difusión y actualización de técnicos.

7-Generación de información estratégica para la sustentabilidad de los sistemas productivos.

8-Generación de tecnología apropiada a las demandas y oportunidades de los sistemas ganaderos y silvopastoriles.

9-Generación de tecnología apropiada a las demandas y/u oportunidades para la agricultura sustentable.

10-Promoción de espacios de articulación interinstitucional para abordar problemáticas locales y fortalecer las capacidades de gestión para el desarrollo territorial.

Innovaciones o temas diferenciales del Proyecto:

- Proyectos regionales son los integradores de todas las actividades que se realicen en el territorio
- Diagnostico y Formulación del Proyecto
- PEA de las Unidades de Extensión
- Componente Forestal
- Contaminación ambiental (suelo-agua)
- Agua (aprovechamiento y eficiencia)
- Capacitación de técnicos de terreno
- Inclusión de la actividad apícola
- Cursos de capacitación Formal a Jóvenes rurales

3. Proyecto Regional Llanura Chaqueña Centro [Centro Regional Tucumán -Santiago]

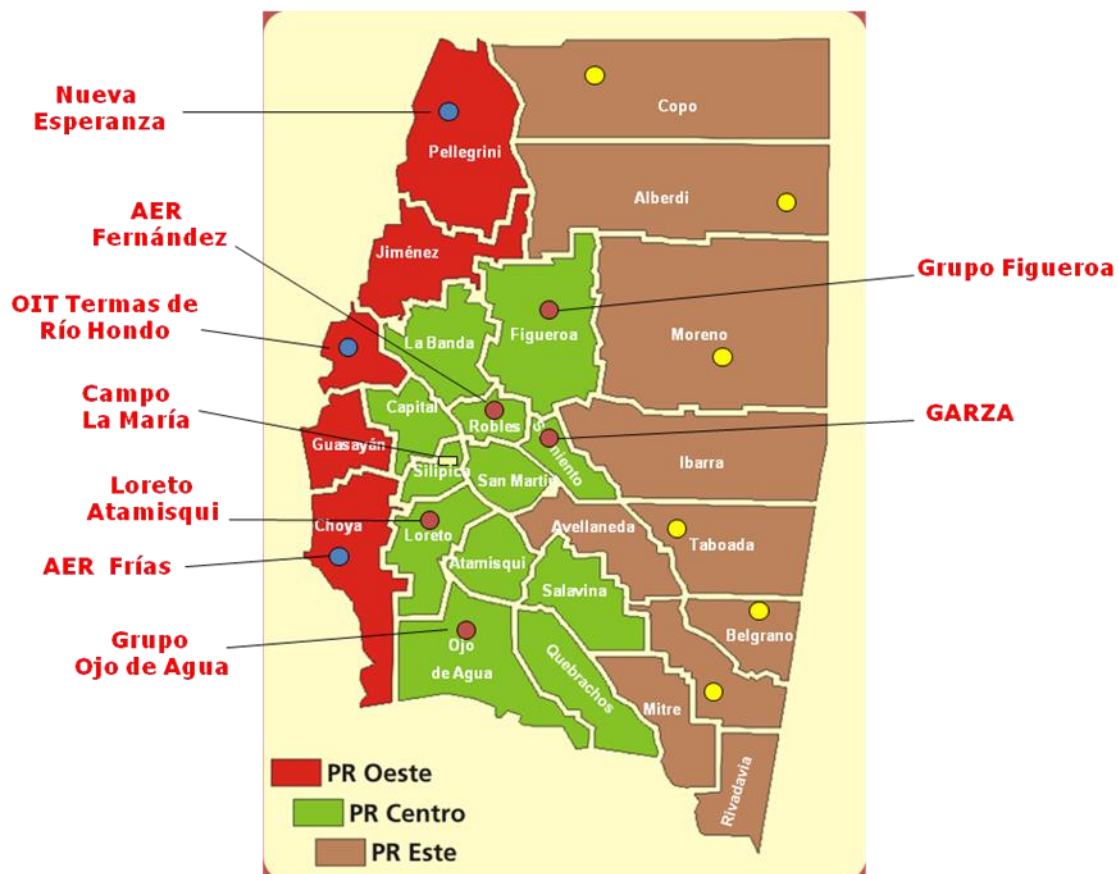

Principales problemáticas

Dentro del área de influencia del proyecto se observan problemáticas de diverso tipo en función de dos zonas bien diferenciadas

1-En el *Chaco con riego*

2-En el *Chaco semiárido*

En el Chaco con riego los principales problemas son:

- 1) Inadecuado manejo del riego y su baja eficiencia a nivel predial
- 2) Los procesos de salinización,
- 3) Escasez de información básica de los recursos naturales,
- 4) Escaso asociativismo y dificultad de acceso a mercados
- 5) Baja adopción y disponibilidad de las tecnologías apropiadas.

En el Chaco semiárido los principales problemas son:

- 1) Escasez de agua para consumo humano, animal y para cultivos
- 2) Precariedad en la tenencia de la tierra,
- 3) Escaso asociativismo entre los productores,
- 4) Migración rural estacional,
- 5) Escasez de información básica respecto a recursos naturales y manejo forestal
- 6) Bajos índices productivos de la ganadería bovina y caprina
- 7) Problemas estructurales relacionados con la falta de servicios e infraestructura.

Objetivos

Objetivo general

Contribuir al desarrollo local del área de influencia del proyecto para mejorar la competitividad social, económica, ambiental y político institucional.

Objetivos Específicos

- 1- Mejorar el abordaje de las principales demandas de los territorios a través de la gestión participativa de los equipos de innovación con la intervención de todos los componentes estratégicos y programáticos
- 2- Contribuir a la gestión territorial participativa y concertada mediante el fortalecimiento de las capacidades institucionales dentro de un espacio multisectorial.
- 3- Promover la sustentabilidad del sistema agroalimentario de los territorios mediante la generación, validación y transferencia de propuestas tecnológicas

Productos

- 1- Plan de Gestión Territorial para contribuir al desarrollo local en el área del Proyecto Regional.
- 2- Información actualizada de los recursos naturales para la gestión territorial en el área del Proyecto Regional.
- 3- Pequeños y medianos productores capacitados y organizados para la autogestión.
- 4- Productores agropecuarios y agroindustriales con herramientas y métodos que contribuyen a la competitividad y el acceso a los mercados.
- 5- Productores de la Agricultura Familiar capacitados e implementando estrategias de mercadeo en un marco de Economía Social y Seguridad Alimentaria.
- 6- Productores capacitados, apropiando tecnologías y gestionando proyectos para el acceso y aprovechamiento del agua para el consumo humano, animal y para cultivos.
- 7- Productores capacitados y apropiando tecnologías de riego predial y de gestión extrapredial.
- 8- Productores capacitados y apropiando tecnologías para el manejo de los sistemas productivos agrícolas predominantes de las áreas de riego.
- 9- Productores capacitados y apropiando tecnologías para el manejo de los sistemas productivos pecuarios, forestales y silvopastoriles en zona de riego y secano.
- 10- Productores Capacitados y apropiando metodologías y técnicas para la producción, conservación y transformación de productos agroalimentarios y agroindustriales.

Estructura y estrategia

- **Equipo de Planificación Estratégica a nivel regional:** Director Regional, Directores de Unidades y Asistentes de la Dirección Regional.
- **Equipo de Gestión de la Experimental:** Director de Unidad, los coordinadores de Proyectos Regionales, el coordinador del Pro-Huerta y el Coordinador de Investigación.
- **Equipo de Gestión del Proyecto Regional:** Coordinador del Proyecto regional, Jefes de AERs/Unidad de Extensión y representante de investigación.
- **Equipos de Planificación y Gestión Operativa del PEA:** Coordinador del Proyecto regional, Jefe de AER y sistema de innovación vinculado al área de influencia y estrategia de la Unidad de Extensión.

Estrategia

- **1- Plan Estratégico de la EEA**
- **2-Plan de Gestión Territorial:** *El* instrumento de gestión operativa que permite la integración de todos los componentes estratégicos y programáticos del INTA en forma

concertada con los otros actores del territorio para la concreción de los productos y objetivos del proyecto.

- **3-Plan Estratégico de Agencia :** el instrumento para la gestión estratégica y operativa que permite planificar y gestionar todos los componentes institucionales en el mediano plazo para el ámbito de intervención de la Unidad de Extensión.

IV. ACUERDOS

-Se acordó elaborar una base de datos que disponga de los proyectos de investigación y el detalle de los docentes – investigadores que lo integran. Esta base de datos debe ser compartida entre ambas instituciones para iniciar un intercambio y definir proyectos en conjunto.

-Se determinó una próxima reunión (con fecha a determinar) con los Secretarios de Ciencia y Técnica de Facultades y representantes del INTA para acordar criterios de trabajos.

V. ANEXO

Listado de Investigadores UNSE y Representantes INTA

	Apellido, Nombre	DNI	Proyecto en el que participa	Email- Tel
1.	Canevari, Cecilia	14.013005	*Mujeres, vida cotidiana y política pública. Relaciones de género *Saberes y prácticas de autocuidado	cecaneva@unse.edu.ar
2.	Carrizo, Elizabeth	12.682.144	Saberes populares: significado y uso de especies vegetales	elic@arnet.com.ar ecarrizo@unse.edu.ar
3.	Contreras, Marcelo		INTA	mcontreras@intasgo.gov.ar (0385) 156975105
4.	Coronel, Eve	16.467.289	Tecnologías de Secado de Alimentos	ev coronel@gmail.com
5.	Costas, Irene			
6.	Díaz, Ramón	8.130.447	Educación y Empleo	rad@unse.edu.ar
7.	Gilardi, Adriana	13.969.577	Participación ciudadana e integración socio-espacial para el desarrollo comunitario.	agilardi@unse.edu.ar
8.	Giubergiz, María Magdalena	23.823.885	Manejo Forestal por pequeños productores campesinos de Sgo.	maguiaht@yahoo.com
9.	Gómez, Nora	10.019.230	Población y Migración	noragomez@arnet.com.ar
10.	Infante, Leonor	13.775.423	El aprendizaje a lo largo de la vida. Teorizaciones, practicas y nuevas proyecciones	profesoraleonorinfante@yahoo.com.ar
11.	Isorni, María E.		Técnicos y graduados en el mercado de trabajo	m_isorni@hotmail.com (0385) 421 3063
12.	Jara, Cristian	30.773.097	Cuestión Agraria y Mov. Campesino	jara c rsitian_cl@hotmail.com
13.	Landriel, Eduardo	16.404.780	Participación ciudadana y desarrollo local en Nueva Francia	landriel@hotmail.com
14.	López, Gustavo	13.775.411		gusl@unse.edu.ar
15.	Martínez, Mónica	17.677.276	Tursimo Rural y genero	monimart@unse.edu.ar monimartsgo@yahoo.com.ar
16.	Martínez, Sandra	16.479.267		sandram@unse.edu.ar
17.	Morandi, Jorge		INTA –CR TUCSE	jmorandi@correo.inta.gov.ar (0381) 155872704 (03863) 461048
18.	Muñoz, Martha M.	22.504.514	El aprendizaje a lo largo de la vida. Teorizaciones, practicas y nuevas proyecciones	mmm3_sgo@hotmail.com
19.	Nassif, Natividad		Determinantes del desarrollo en pequeñas urbanizaciones y áreas rurales	nnassif@unse.edu.ar (0385) 156886172 (0385) 431 3205
20.	Rossi, Cecilia		Trabajo Social: Tenencia de la tierra	mcciliarossi@hotmail.com 4390096 4509500 int 1447
21.	Salvatierra, Elisa,	13.014.806	Participación ciudadana e integración socio-espacial para el desarrollo comunitario.	elisas@unse.edu.ar

22.	Suarez, Adrian			
23.	Tamer, Ariel	22.618.260	Proyecto Regional Llanura Este-INTA	atamer@intasgo.gov.ar
24.	Tasso, Alberto	4.969.672	Calidad de empleo. Migración de los trabajadores rurales.	tasso@arnet.com.ar
25.	Togo, José	7.584.944	Asentamientos humanos y dinamiza poblacional pre y poshispanica del área central d la provincia de Sgo. del Estero	togofami@arnet.com.ar
26.	Valente, Nelma Zubet		UEPG/USP BRASIL	nzubek@usp.br nzubekvalente@yahoo.com.br 55 42 3227-0604 55 11 3091-582027.
27.	Victoria, María A.	5.491.604	Derecho Agrario/agronegocios	mariaadrinavictoria@gmail.com
28.	Zóttola, Lia	16.685.338	Docencia e investigación en Psicología social comunitaria	liazot@yahoo.com.ar